△本館開設法界四號路（即巴黎路角轉）電報掛號零零七九

泰晤士報

THE CHINESE PEKING & TIENTSIN TIMES

第四千一百十二號
中華民國十八年五月二十日
星期一
今日本報共出三大張
零售每份大洋四分

△電話南局（營業部）三零二五三（編輯部）三三三五四

本報價目表

日期	一月	三月	半年	一年
本埠	一元	二元七	五元二	十元
外埠	一元三	三元六	七元	十三元

日本與外埠同價歐美各國照外埠加倍郵費在內
本埠零售銅元十四枚報費先惠空函定報恕不答覆郵票代價按九五扣
（另有廣告價目表函索即奉）

總理靈櫬恭移謹定於五月二十六日上午一時由西山碧雲寺發引靈車謹定於同日下午五時由北平東車站開行特此通告

特派迎櫬專員辦事處啟 西四北魏胡同十七號 電話西一七一一號

送殯須知摘要（一）總理靈櫬謹定於五月二十六日上午一時由西山碧雲寺發引於同日上午卜時經過西直門下午四時以前到達東車站（二）各黨政軍警機關各中學以上男女學校各界法團各派代表五人至十人參加送殯（三）參加送殯之代表請自備黑紗或黑布寬三寸纏在左臂上（四）凡派代表參加送殯之黨政軍警機關學校及各界法團請於五月十六日以前將代表姓名及人數函知特派迎櫬專員辦事處以便編定送殯行列次序並發給送殯行列次序片（五）凡參加送殯代表務請按照送殯行列次序片所定之行列次序於五月二十六日上午八時以前在西四牌樓至西直門一帶指定之豎標地段內集合守候恭送（六）凡各國政府代表各國公使外賓及個人參加送殯者亦請按照以上各條辦理（七）為整齊嚴肅起見無論何人不得臨時參加送殯（八）凡欲入東車站內恭送靈車者請於恭移前三日自向平津衛戍總司令部領取月台特證一領有此項月台特證者須恭候靈櫬到達東車站上靈車後方憑證入月台（九）凡送殯者之汽車馬車乘車馬請停在靈櫬經過路線之外或停在前門外西車站一帶公安局指定之地點（十）送殯者須整齊嚴肅以表哀敬不得在途中呼口號及散發傳單尤不得自製各種旂幟（十一）奉移日各機關團體及市民請勿在總理靈櫬經過一帶路線舉行路祭

公祭

總理謹定於五月念三四五等日在西山碧雲寺舉行每日自上午十時起至下午三時止五月念二日為黨政軍警代表各國政府代表各國公使公祭之日五月二十四日為各界各法團代表公祭之日五月二十五日為總理家族祭奠之日特此通告

特派迎櫬專員辦事處啟 西四北魏胡同十七號電話西局一七一一號

（注意）凡花圈輓聯及迷信物品概不領受

延嗣醫院

本院主治**花柳皮膚新老淋病**生殖器各症戒烟專科由**院長袁掃梅**自任 產婦科及女子生殖器各症**芮晏涵女大夫**担任

時間 每日上午九時至下午九時出診隨請隨到 病房清潔看護週到飲食精良

隨時可以入院 院址 日界中原公司後 電話二局一五四九

附告 **袁掃梅大醫士**發明最有神效**淋濁洗療液**專治男子五淋白濁婦女赤白帶下 價目 每瓶二元五毛 尿道洗療器每具五毛

天津山西省銀行廣告

啟者敝行現已移至法界廿一號路門牌六十三號專辦存款放款匯兌貼現以及銀行一切業務並發行天津地名五十元十元 一元 一角 二角 各種大洋鈔票十足準備隨時兌現平津一律照兌特此通告 電報掛號一三五一 電話 經副理室三三四九五號 營業部三三五九四 三三四九零號 號房三三五九二 總行太原分行山西各縣省外張家口綏遠北平上海石家莊保定各大商埠均有代理店

交通銀行廣告

本行創設於前清光緒三十四年股本總額銀幣一千萬元總行設於上海分支行辦事處遍設全國各地辦理存款放款貼現各種匯兌海外各國均有特約代理銀行現經國民政府特許為發展全國實業之銀行除所有代理國庫發行兌換券及其他各項業務均仍照舊辦理外並經理國家地方或公共實業機關發行債票及代理交通事業公款之出入等事務

本行董事長盧學溥 常務董事兼總經理胡祖同 常務董事顧立仁 李承翼 錢永銘 董事徐陳冕 唐壽民 王承組 陳輝德 李銘 周作民 譚荔孫 楊德森 陳福頤 張嘉璈 常駐監察人許修直 監察人于寶軒 梁定蓟 葉崇勳 買士毅 天津分行法租界四號路 經理楊德森 副理區紹 襄理蘇恩科 陸家鼐 電話經理室三一八零零 營業室三一七九零 專接分機三一八一八 三一八二零 三一八六八

平和洋行保險部啟事

啟者本行代理英國著名保寧火險公司鳳皇火險公司及揚子水險公司歷有年所專保各種火險及海面水險保費格外公道遇有賠償辦理尤為簡捷久蒙各界所推許投望保諸君逕向敝行接洽可也 電話南局二一六五號 一零五九

英商永明人壽保險公司廣告

啟者本公司發行之壽險單向以滿期時分派花紅或每五年分派一次現今發行之數改為每一週年即分派一次而且所分之單週年增加殊於保戶一方面有莫大之利益諸君有意投保壽險而未光詳章者請 惠臨本公司當面接洽可也

經理 華隆洋行啟 住英界中街一八七號門 電話南局一三一零號

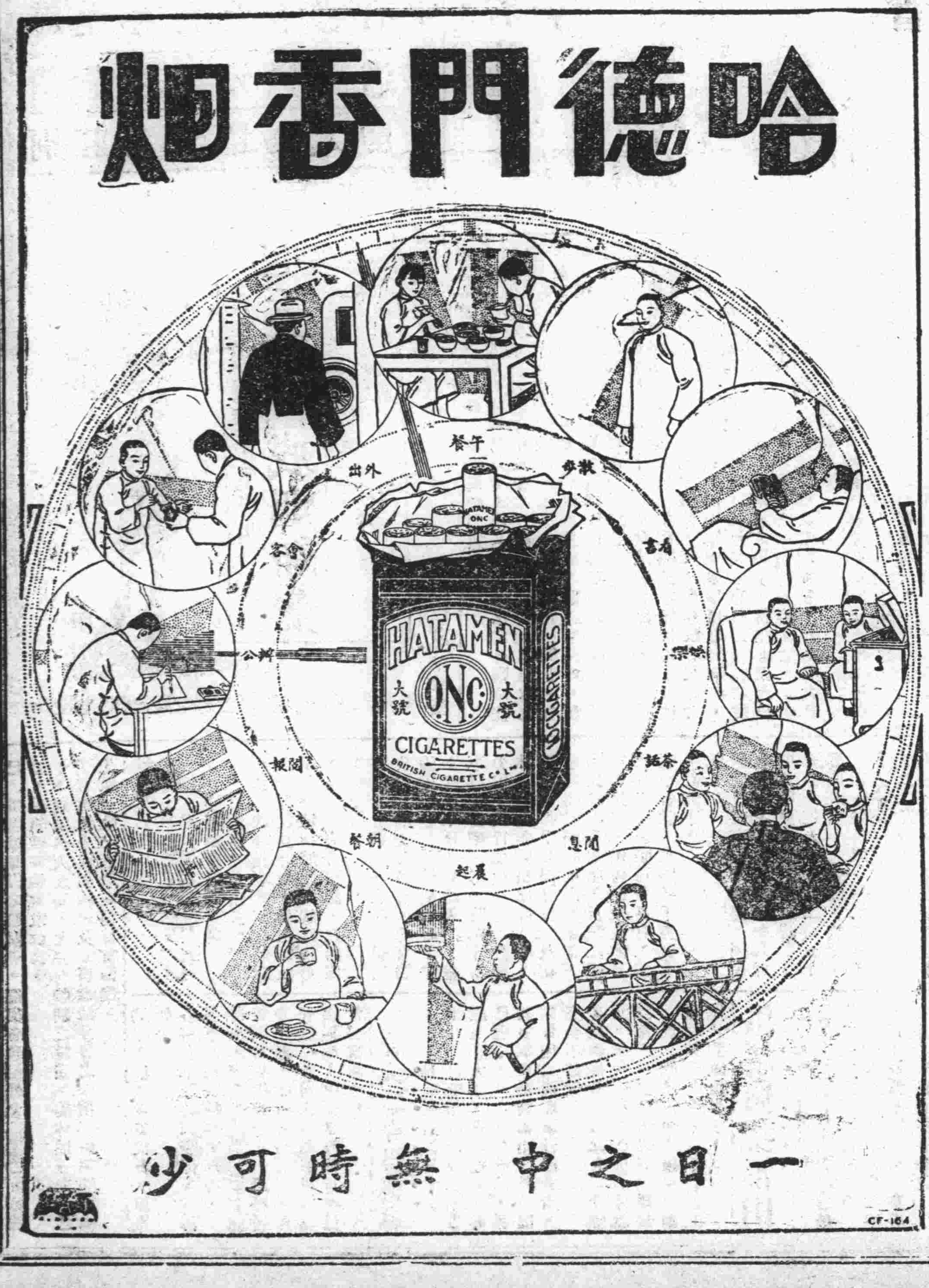

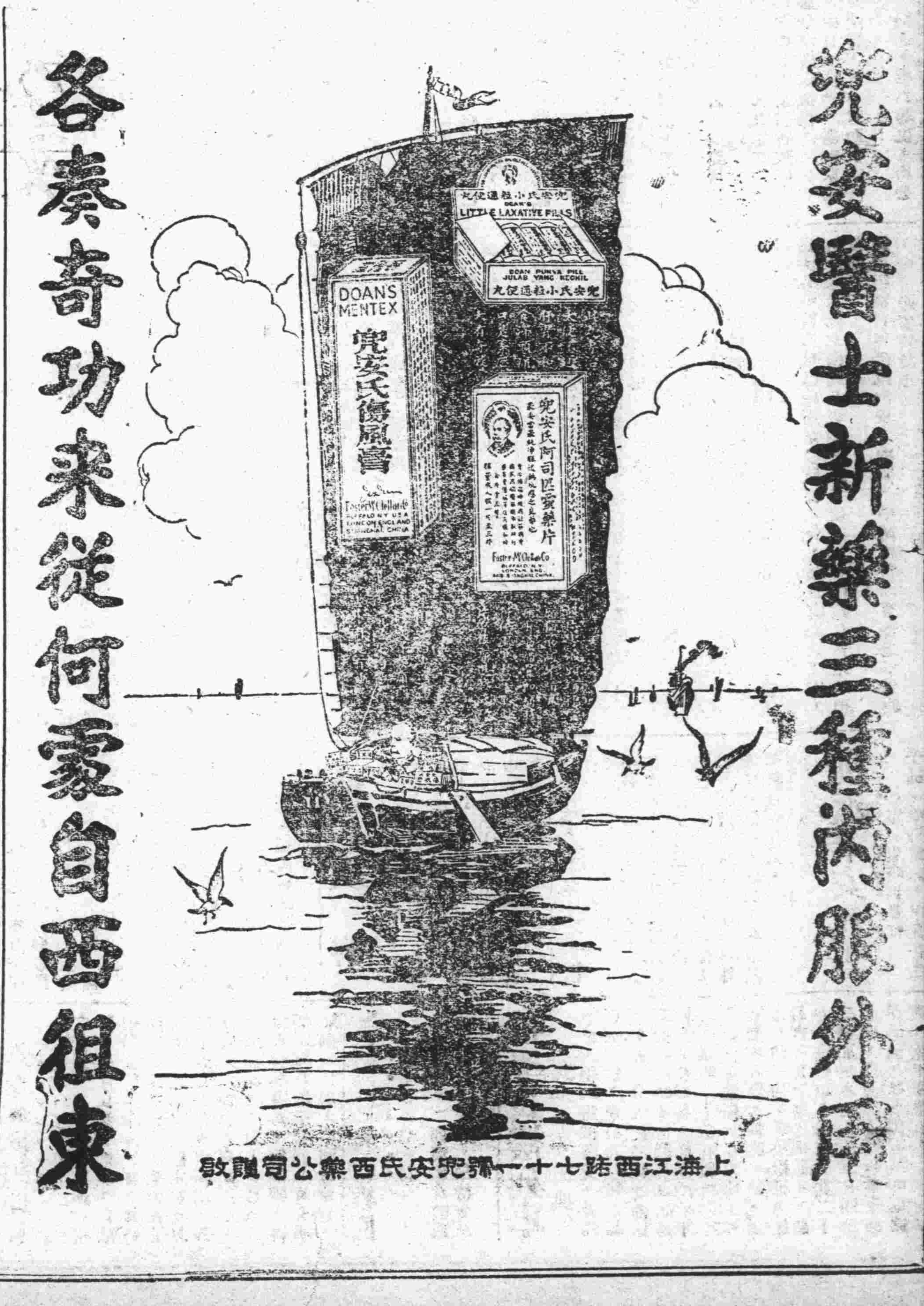

中央已擬定對馮辦法

先發表宣言再由國府明令警戒
最後不得已時始以武力解决之
方振武陳調元等電平保護鐵路
馮軍炸橋毀路工作仍繼續不已

胡漢民謂蔣不離京

（南京十九日下午十時二十五分本報專電）巧（十八）晚、蔣中正邀胡漢民、戴季陶、陳果夫、葉楚傖、陳儀、楊杰等、在宅談話、對馮破壞鐵路事、將先發表宣言、再由國府明令警戒、最後一步始及軍事、（又電）皓（十九）正午有人見胡漢民、詢蔣行蹤、胡謂蔣暫時不離南京、因軍事待整理、

吳稚暉擬勸馮息爭

（南京十九日下午十時二十五分本報專電）吳稚暉今（十九）晨由湯山進城、即赴總部見蔣、（又至張靜江宅看蔡元培李石曾、）據吳向記者云、大丈夫出處、總要磊落光明、不應當暗昧陰險、平漢隴海兩路破壞、適爲意圖挑撥者所得藉口、時局將來如何、尚不可知、我（吳自稱）欲勸馮玉祥顧全大局、不但奉安期內、不當有何不敬事件發生、即十年以內、亦當力求太平、謀生聚教訓、鞏固黨國、

陳儀對時局之談話

（上海十八日本報專電）南京代理軍政部長陳儀、關於時局發表談話如下、中央與馮玉祥關係、逐漸惡化、係事實、是以馮從蔣主席之勸告、來京供職一事、今殆不可望、然總理奉安典禮爲期已近、蔣主席希望以穩和政治手段、解决一切問題、惟是曩者孫良誠無中央命令、擅自山東撤兵、今韓復榘又破壞武勝關方面之鐵道隧道鐵橋、故此次對於時局之不是、全然在馮方、依此後之開展如何、馮或自動下野、抑由中央出於最後之手段、均在不可知之數、迄今日時局非須蔣主席赴徐督師之切迫也、且亦未决定此事、

（北平電話）連日平漢交通、因被破壞、交通當局、對之甚爲注意、已電令鐵路沿線長官、負責保護、陳調元方振武等昨日（十九）有電到平、聲明嚴重保護、

劉峙部在新店集中

（北平電話）北平行營何參軍長、昨接第一師師長劉峙、巧電報告、馮軍撤退、及武勝關等處、鐵橋炸毀情形、原電照錄如下、北平行營何參軍長勛鑒、據探報、在武勝關信陽一帶之馮軍第二十九師已向西北撤退、現在駐馬店之田金凱師、亦有準備退去模樣、該武勝關、業由第一師派出一團、於銑日接防、又武勝關炸毀鐵橋後、修復山洞、須信陽之車軌、又被啓出、距信陽柳林間大橋兩座被炸、必須、一良工程師、方能修好、信陽代表、已前來請兵維持、業令第一師、在新店附近集中、劉峙巧（十八）

龐炳勛部炸黃河橋

（漢口十九日下午五時三十五分本報專電）駐馬店南陽一帶、馮軍尚不少、主力在洛陽鄭州之間、（又電）龐炳勛部集中滎澤、由昨（十八）日起、爲炸破黃河橋工作、

（上海十九日本報專電）華方接報告、孫良誠軍在隴海鐵路近蘇境之夏邑縣馬牧集站附近、拆斷鐵路電線、並扣留列車、

（北平電話）某軍事機關、昨接交通方面報告、豫東最近情形、照錄如下、

（一）牛堤圈西十七里之鐵橋、被馮軍毀壞、

（二）歸德駐馮軍騎兵一團、又新編韓文舉步兵一師

桂軍內部發生內訌說

黃紹雄由梧退南寧李白行踪不明
何健部隊分兩路向柳州梧州追擊
張貞親赴潮州前方督戰叛軍即平

（漢口十九日下午八時十分本報專電）何健篠（十七）日抵永州、第一第二縱隊、由桂林分向柳州追擊、第三第四縱隊、由平樂向梧州進攻、桂逆黃紹雄黃旭初兩部內鬨、黃紹雄由梧州退南寧、李宗仁白崇禧行蹤不明、

（南京十九日下午四時十分本報專電）劉睛初篠（十七）日電第四路總部、駐京代表、謂吳尚部由興安趨平樂、第十三旅元（十三）日佔平樂、許旅佔富川、逼近賀縣、

桂軍偷渡大塘失敗

（上海十九日下午六時三十五分本報專電）港訊、西江桂軍、篠（十七）日在大塘偷渡、半渡爲海陸空軍猛攻、敵船翻十餘隻、溺斃多人、北江桂軍、篠（十七）日攻清遠、欲冲出粵路、連攻數次、皆被擊退、蔡廷楷旅、由觀音閣進河源、逆軍陳維遠向平山、擾海陸豐、

（南京十九日下午五時二十五分本報專電）陳濟棠巧（十八）日電楊杰、謂軍事已有把握、

（東方社香港十八日電）粵垣日來平穩、駐海烏之蔣光鼐之獨立第一旅、十六日夜抵粵、開始登岸、桂軍攻擊緩慢、乘機由各方面集中軍隊軍艦、北方蔣馮關係如何、於此方面之戰況、亦頗有影響、南京派遣來粵之前財政廳長古應芬、已來港與陳銘樞討論對策、

張貞總部設在大埔

（南京十九日下午四時三十分本報專電）討逆第二縱隊、由張貞統率、抵梅州後、（一部赴汕頭、與陳銘樞部聯絡、）分兩路佈防、張貞所部第一旅陳國輝、第二旅林壽國、第二師盧香邦等、巧（十八）開抵大浦、主力軍集中漳州、張之總指揮部、亦設該地、張在潮州前方督戰、其軍費、由陳銘樞電請中央接洽、此間已派古應芬、赴香港與銘樞等、洽商討桂軍事、

攻粵桂軍三路皆退

（北平電話）何成濬昨接張羣來電報告粵軍最近戰況、謂粵局已大勝、安定異常、原電如下、北平何參軍長鈞鑒、昨接港電稱、北路桂軍、元（十三）襲河口失敗、退北江、西路退封川、東路退河源、紫舍、粵軍向韶關前進、並即向梧州反攻、蔣蔡部、已轉惠州、海容應瑞兩艦到港、聲威一振、擬即赴汕、解決徐部、粵稍安、等語、特達、張羣叩皓（十九）、

美人民同情撤廢領判權

美政府已準備與我國開議

時聞社云、美國新任國務卿史丁生氏、由馬尼剌至華盛頓履新、道經上海、極受中國最高軍官之歡迎、前總統哥列芝及前國務卿凱洛、指示我人以對華之途徑、今應爲新總統及新國務卿所當遵守者也、一年以前、凱洛通知世界各邦、美國準備與中國談判、不特願將華盛頓會議所提出之附加税、見諸實行、且願將關税自主權、完全退還中國、祇因當時中國尙未統一、故暫行擱置、及國民黨入北平、中國新政府要求訂約、凱洛即電知美國駐華公使馬克謨、以全權辦理關税事宜、故雙方談判極爲順利、不久新約即告成、此爲新政府第一次簽訂之新約、嗣後其他十一國、做照美成例、與中國訂立同樣之條約、現美國準備與中國開議、撤廢領事裁判權、願將從前法權討論會所提出之要求、措諸實行、前任總統及國務卿之對華政策、使中美邦交益形密切、完全得美國人民之同意、今新總統及新國務卿以同一意旨辦理中美事宜、則其得美國人之同情、可不待言也、

接收比界外部已有規定

接收委員定今日離京來津
並已定二十七日在津開議

（南京十九日下午四時十五分本報專電）接收天津比租界委員號（二十）日赴津、外部篠（十七）日開會、對接收步驟、已有規定、感（二十七）日在天津開議、

蔣中正專車升火待發

宋美齡昨赴滬

（上海十九日下午六時二十五分本報專電）宋美齡今（十九）晨赴滬、蔣中正專車、集中浦口、升火待發、向總部探詢、亦不知將往何處、

宋美齡將北上

宋靄齡孔祥熙同行

（南京十九日下午五時三十五分本報專電）宋美齡擬偕宋靄齡及孔祥熙、海道赴平迎櫬、定明（二十）由滬起程、

平浦平漢貨車

昨日起中止售票

平訊、據交通界消息、平浦平漢貨車、自昨日起、因軍運甚忙、暫行中止售票云又訊、據交通界消息、昨晨（十九）平漢路第二十三次南行票車、因該路軍運甚忙、未能開行、俟日內路線疏通後、仍照常售票云、

陳調元

俟委員到齊後就職

（歷城十八日下午二時二十五分本報專電）魯省主席陳調元、本擬篠（十七日）就代職、因省府改組令已下、由代理改實授、故決定新委員到齊後、再宜誓就職、膠東軍、陳亦擬定辦法、去劣留良、統編兩旅、

總理遺體可保全千五百年

協和醫生施蒂芬向孫科談話
孫夫人今赴碧雲寺檢視銅棺

平訊、總理遺體、停在碧雲寺、原棺係俄國製品、只能作臨時用、前又在美國購置銅棺一具、棺面嵌有玻蓋、由此可窺見遺體、上夕迎櫬專員鄭洪年等來平時、即隨車運來、以備將總理遺體移入、孫科昨晨（十九）與協和醫院醫生施蒂芬商量奉移方法、據施氏稱、在醫學上考究、總理遺體移入銅棺後、用某種氣體輸入棺內、則遺體可保全不朽、至少限度、可保全一千五百年、現孫氏決定請施蒂芬計劃一切、並預備各種藥品及器具、協和醫院、關於此項藥品器具頗爲完全、只須重新檢視一過、即可由施醫生完全負責進行、總理前此係在協和治病、故迎櫬專員亦甚贊同、孫科與孫夫人商量結果、係定本月二十一二十二兩日爲奉移期間、蓋因二十三即係民衆團體致祭之第一日、民衆必欲瞻仰遺體、故不能不預先備好、在奉移前一天、（即今日）孫夫人決親至碧雲寺檢視銅棺、以昭愼重云、

孫科回京一行

京中來電相請

（北平電話）據某方面確訊、孫科接南京某要人來電、請先回京一行、

方振武

定明日就職

（北平電話）某方面接方振武電、定馬（二十一）日就皖主席職、

朱綬光

十八日離京返晉

（南京十九日下午四時十五分本報專電）朱綬光巧（十八）日返晉、

楊樹莊

入京延期

（上海十九日下午八時本報專電）楊樹莊本定馬（二十一）日入京就職、現因患糖尿症、打針未對正血管、手臂皆腫痛、入京又延期、

賀耀祖

今日就代參謀長

（南京十九日下午十時本報專電）賀耀祖定號（二十）日就代參謀長職、

唐生智

昨在唐山檢閱軍隊
今日偕李品仙返平

（唐山電話）討逆軍第五路總指揮唐生智昨日（十八日）下午四時與蔣百里抵唐、事前第八軍軍長李品仙、派軍樂隊及衛隊在站歡迎、屆時李品仙、蔣春湖、曾正炎、余珩等、處長以上均到站歡迎、唐氏下車後、仍至車站附近房屋休息、又據唐山電話、昨日（十九日）上午一時在新車站檢閱羅啟疆之一百五十二旅、下午二時、又與李品仙軍長、對五十三師劉興部訓話、至四時返唐、至外傳唐氏由唐山逕赴兗州、蔣百里赴南京、茲據調查、事絕不確、蔣（百里）唐（生智）係總理忠實信徒、移櫬時唐蔣必參加恭送、故出發山東一節、當在二十六日以後也、又訊、第一軍駐唐部隊、今日起即可向南輸送、唐蔣二氏、今晨即可返平、至李品仙軍長如昨晚不能與唐等來平、今晚或明晨、一併離唐返平云、

徐永昌昨返平

隨帶馬弁四名

平訊、綏遠主席兼第三十四師師長徐永昌、前者來平、與商代總司令接洽該處一切防務、業已公畢、即於昨晨（十九）帶領馬弁四名、由西直門車站乘平綏車返綏云、

劉鎮華昨返平

所部暫不開拔

平訊、第八方面軍總指揮劉鎮華、前赴楊村、向所部訓話、昨已返平、據其傳述、本人病已痊愈、暫不他往、所部暫不開拔、

方振武電詢北方情形

平訊、北平某軍事機關昨接方振武來電、詢問北方情形、原電如下、（銜略）弟奉中央明令、代理安慶省政府主席、遵於刪（十五日）由京起程、篠（十七日）日上午十時行抵安慶、除將就職日期另電奉達外、特電先聞、並祈將北方情形隨時電示、爲禱、弟方振武篠、（十七日）

魯滌平派員赴湘

清算駐湘時欠餉

（漢口十九日下午五時三十分本報專電）魯滌平派張超赴湘南、清算前駐湘時二月份欠餉、

滬寧滬杭兩路

加開奉安列車

（上海十九日下午五時二十五分本報專電）滬寧滬杭兩路感（二十七）日起、加開奉安列車、上下行每日各三列、至六月三日止、

上海臨時法院

外交團已允交還

平訊、外交團爲國民政府、請取消上海臨時法院一事、日前曾招集大會、討論一切、結果、表示贊同、但何時方能交還、仍須討論後、再爲決定云、

魏益三昨赴濟寧

到站送行者頗多

平訊、討逆軍第五路軍第五十四師師長魏益三、所部開拔赴魯部隊、截至昨（十九）晨止、已全數開完、總指揮唐生智、主持師部事宜、比令魏赴濟寧、昨午率帶手槍隊一營、砲兵一連、及軍需參謀副官各處人員、由東車站乘專車、向津浦線轉往濟寧、到站送行者有各要人及五路軍總部軍法處長陳一中、交通處長吳展采、及魏之駐平處長李文明等、

程汝懷李石樵

昨晨謁蔣主席
三四日即回防

（南京十九日下午九時四十五分本報專電）程汝懷李石樵巧（十八）日到南京、皓（十九）晨由葛敬恩、率同謁蔣、程李三四日即回防、

譚道源將赴漢

宜昌防務成光耀維持

（漢口十九日下午五時三十分本報專電）譚道源不日來漢、宜昌防務、暫由成光耀維持、

就平磁路司令

李服膺通電
由安錫嘏接防

平訊、某軍事機關、昨接第三十八師李服膺來電、報告已就平磁鐵路司令、原電如下、石家莊第三十九師楊師長、順德第三十三師孫師長、平漢鐵路局長均鑒、接奉閻總司令感電略開、何紹南旅調綏、歸還建制、所遺平磁護路司令一缺、著由李師長服膺、兼任平磁沿線防務、由安錫嘏旅接替、等因奉此、竊服膺猥以鮮材、謬膺重任、自顧棉薄、隕越堪虞、補過救弊、端賴仗山、除飭安旅佈置接防外、謹於刪日就職視事、尙祈時錫箴言、以匡不逮、毋任盼禱、平磁護路司令李服膺銑（十六）

北平藝術協會

昨日開成立會
選定執行委員

平訊、北平藝術協會、於昨日（十九日）上午十時假青年會舉行、到者各團體代表及私人參加者、凡十餘人、當推王月芝君主席、首改開會辭、通過章程二十二條、當選出王月芝、汪申伯、韓兆圃、李苦禪、譚旦冏、王君異、王青芳、蔣仁裕、薩空了、熊佛西、初大告、孫之俊、趙人騮、于仁和、趙望雲、鐘靈、趙夢朱、王代之、宗惟賡等十九人爲執行委員、黃懷英、文龍章、王超中、周岫生、彭沛民、樂影蘆、王石之、錢鼎九、蔣漢澄等九人爲候補執行委員、後討論進行事項、並定於下星期二下午七時、開第一次執行委員會、分部分股辦事、於最近期內舉行大規模之展演大會云、

美飛機互撞

駕駛員慘斃

（歐海大哥裔布斯五月十八日路透電）此間有某航空家於本日橫遭慘死、該飛機係參加與其他一百架飛機作空中戰爭演習之飛行、於其他飛機相撞後、乃在一萬五千尺之高度上起火、一飛行家乃以其救生傘跳機外、但該傘即被焚之飛機所纏繞、該飛行家乃與飛機一同落下、而跌死云、

有汽車洋車者注意

敬者本號新由英京名廠運到最新式汽車用器全副專爲修補汽洋車裏外皮帶之機其法係將皮帶放在汽鍋烝熱然後用人化開藉汽機壓力粘補與新無異故十分堅固耐用迴非用膠力修補者可比且手續非常迅速價目尤格外從廉如蒙光顧無任歡迎

設天津河東特別二區大佛寺北 電話東局四百八十七號 天利祥鶴記啟

永康廣東飯館

▲租天津法界三號路三一門牌▼
▲自動電話三三一四九▼

雅座精潔 改良牛寶 燒鹵臘味 粥品麵食
原盅雞飯 承接全豬 四時細點 各洋海味
廣東青醬 罐頭食品 南北雜貨 丸散膏丹

總經理天下最廉價小孩保險品廣東崔永康堂肥兒培元消積散此散北方馳名已久藥性和平功效甚大專治小孩百病誠聖藥也每服大洋一毛每打大洋一元

永康號謹啟

VALENTINE,S MEAT JUICE

美國老牌牛肉汁

服此牛肉汁能助胃消化補血提神

世間補藥多矣然大都或偏於燐質或偏於鐵質祇能提一時之精神不能爲永久之滋補其身體衰弱欲藉補藥以養身者多有反爲補藥之累可不慎乎查法瀾曼博士於一八七一年創製之牛肉汁歷經美國政府特派專員暨全球醫學博士化驗認爲獨一無二之重要滋補妙品實與人身之血同一性質不寒不燥人之身體虛弱或胃中消化不良者服之固能強壯身體保存生命即無病而預服之亦可却病延年請各衛生家留意是幸

大昌和總經理 天津英租界海大道 北京崇文門內大街

秘製戒煙奇效丸

鴉片之害身受者已知其苦每見有志之士屢欲戒除然苦無相當之戒烟良劑是其欲脫離苦海者亦難矣有志戒烟諸君請服本丸當爲君脫離苦海之此丸經數載之研究及多次之試驗以中西合製之藥品煉成不寒不燥亦不吐瀉之奇妙戒烟丸無論烟癮之深一服此藥不但精神舒暢漸漸身體強壯連服數日癮既斷淨即其他痼疾劇除無餘矣每大盒四元每小盒二元外埠函購寄費加一郵票通用（總經售處）天津法租界巴黎道北洋廣告公司（分銷處）榮業大街志新印刷局▲旭昌號洋廣貨舖在榮業大街鼎和居傍▲德記洋貨帽襪舖在東興第一臺戲園對過▲金記洋貨帽襪舖在東興大街玉清池傍▲一小堂法租界天祥市場三層樓上▲文德蔚廣貨舖英界海大道營門

紅錫包香烟

無人不知 無人不愛

永泰和烟草股份有限公司經理

天津英界中街 英商福利公司

電話南局三三六號

木器部

大宗花布花樣新奇顏色鮮艷定價從廉
純毛窗簾嗶嘰有藍,紅,棕,三色
各種（西蒙氏）鋼鐵床鋼鐵架旅行床堅固耐久廠工廠新製最新式成堂木器計大飯廳成堂傢俱臥房成堂傢俱式樣精巧定價從廉
檯球檯球案檯球呢檯球桿及一切打檯球應用亦俱全

雜貨部

英京名廠製網球拍貨精價廉英美名廠製網球打網球必備護眼罩各式各色風鏡各種大小暖水瓶及各種網球軟底鞋網球汗衫網球白氈帽等
各種貨亦現銀交易一律按九扣

福利公司啓

▲▲天津特別第三區公署通告

為通告事查本署呈准修築四緯路由新萬國橋起至下內門止洋灰馬路一段茲定於本月廿四日上午招商投標按照原定做法圖樣興築即於是日下午二時當衆開標所有交工日期暨逾限處罰辦法另於合同內規定以包商資極相宜投價覈實者為得標如願承築此項馬路者務希於本月二十三日以前來署領取圖樣做法簡章按照規定屆期投標幸勿延悞為要特此通告

▲▲北寗鐵路管理局招標承辦電燈材料廣告

本路現奉鐵道部核准招商投標承辦電燈材料六十種定於五月三十一日下午三時半在局開標如有願意承辦者可到本局材料課索閱招標條欵按章投標可也

▲▲北寗鐵路管理局廣告

本路每日上午五點鐘由天津東站開往塘沽及上午七點鐘由塘沽開回天津東站之客車自五月六日起開到時刻畧有變更茲將改訂時刻開列於後俾衆週知此佈

由天津往塘沽客車　天津東站　開　上午五點鐘　塘沽　到　上午六點十五分

由塘沽往天津客車　塘沽　開　上午六點四十五分　天津東站　到　上午八點鐘

▲▲北寧鐵路管理局廣告

本路與津浦路之平津浦聯運直達特別快車本係每星期開行一次茲定於五月二日起（即星期四）每星期往返開行各二次所有從前由平漢路開往之平浦直達車即於五月二日起停開茲將此項直達快車之車次及每星期開行日期開列於下俾衆週知此佈

第二○一次　星期一　星期三　星期四　星期六　下午一點由北平開　上午七點正抵浦口

第二○二次　星期一　星期三　星期四　星期六　下午六點正由浦口開　上午十點五十分到北平

▲▲漢平鐵路管理局廣告（第二號）

啓者奉鐵道部電開自四月三十日起每星期一由北平開行星期四由浦口開行之現行平浦聯運特別快車及原有車輛改為逕行北寧津浦兩路之平浦聯運上下行直達特別快車除電飭津浦北寧兩路遵照辦理並分電外合行電仰遵照等因奉此除分行外特此通告週知

▲▲漢平鐵路局緊要廣告

啟者案查每星期一由浦口開行及每星期五由北平開行之平浦聯運快車自本月十五日起改經平奉津浦行駛前已登報通告在案茲自本月十五日起所有由本路開行之平浦聯運快車及本路之特別及尋常快車開行日期改定如左

每星期一四由北平浦口各開平浦聯運快車一次

每星期日及星期一三五由北平漢口各開第十一次及第十二次尋常快車一次

每星期二四六由北平漢口各開第一次及第二次特別快車一次

所有上列各車仍照原定時刻開行其漢口鄭州間之第三次及第四次特別快車應即停開除分行外特此佈告

▲▲漢平鐵路管理局緊急廣告

啓者自本月十三日起本路平漢間第一次直達特別快車改為每星期二五由北平開行第二次直達特別快車改為每星期一五由漢口開行至第十一次尋常客車改為每星期一三四六及星期日由北平開行第十二次尋常客車改為每星期二三四六及星期日由漢口開行以上各車仍照現行時刻開駛特此通告週知

▲▲鐵道部直轄北寧鐵路管理局通告（第七七號）

取消貨運整理費

查本路前以路務急待整理而財政支絀入不敷出不得已徵收貨運整理費以資挹注現在路務已逐漸恢復原狀奉部長諭此項整理費定於本月十六日起即行取消以郵商艱而利路運特此通告

中華民國十八年五月十四日

北寗鐵路北戴河海濱站通車廣告

北戴河海濱為中外人士避暑勝境本路為利便旅客消夏起見向例每逢夏季於北戴河海濱車站特開往返列車本屆定於五月十八日起通車所有由北平天津塘沽唐山等站至海濱站秦皇島及山海關等站之頭二等遊歷套票照常出售回程票有效期至本年十月三十一日為止茲將由北戴河站至海濱站每日列車往返時刻開列於下務希注意

△附時刻表

站名	星期六加車	每日開行混合列車	仝上	仝上	仝上
北戴河　開	六點○六分	七點○四分	十點○十分	下午五點十一分	下午十一點○五分
北戴河海濱　到	六點二十四分	七點二十四分	十點三十分	下午五點三十一外	下午十一點廿五分
站名	星期六加車	每日開行混合列車星期六不開	每日開行混合列車	仝上	仝上
北戴河海濱　開	五點四十分	六點十五分	九點二十五分	下午四點二十五分	下午十點十五分
北戴河　到	六點	六點三十五分	九點四十五	下午四點四十五分	下午十點三十五分

漢平鐵路行車時刻並里數票價簡明表

中華民國十八年一月二十日改訂

站名＼列車次數	第一次	第十一次	第三次	第九次	第二十三次	第二十五次	第二十七次	第七十五次
	由北平至漢口特別快車頭二三等飯食俱備每星期六開行	由北平至漢口尋常快車二三等飯食俱備每星期二三四及星期日開行	由鄭州至漢口特別快車頭二三等飯食俱備每星期二六開行	平浦快車在本路段內每星期一五由北平開鄭州	由北平至石家莊客貨混合車每日開行	由石家莊至鄭州客貨混合車每日開行	由鄭州至漢口客貨混合車每日開行	由孝感至漢口尋常客車每日開行
北平前門	下午六点開	上午九点五十五開		上午九点四十開	上午五点四十開			
跑馬場	不停	不停		不停	六点○八開			
長辛店	六点三十六到 六点四十六開	十点三十八到 十点五十三開		十点二十三到 十点三十八開	六点四十八到 七点○八開			
琉璃河	不停	十一点四十七開		不停	八点三十四開			
高碑店	不停	下午十二点五十五開		不停	十点十七開			
保定府	十点○五到 十点二十五開	二点五十七到 三点十七開		下午二点十三到 二点三十三開	下午一点二十五到 三点四十九開			
定州	不停	五点○五開		不停	六点二十三開			
正定府	上午一点三十七到 一点四十二開	六点四十四到 六点四十九開		五点四十四到 五点四十七開	八点五十三到 九点○三開			
石家莊	二点十六到 二点五十六開	七点二十七到 八点○七開		六点二十一到 七点○一開	九点四十四到	上午三点四十五開		
高邑縣	四点四十開	十点開		八点四十六開		七点○六開		
順德府	六点四十到 七点開	上午○点二十五到 一点○八開		十点四十三到 十一点○三開		十点三十到 十一点十分開		
邯鄲縣	不停	三点二十開		上午○点四十六開		下午一点○八開		
馬頭鎮	九点十分開	三点五十六開		一点三十三開		三点○二開		
豐樂鎮	不停	五点十分開		不停		四点五十四開		
彰德府	十点四十到 十一点二十開	五点三十九到 六点十九開		三点二十三到 四点○三開		五点三十到 六点十分開		
衛輝府	下午一点四十六開	九点十四開		六点四十六開		十点四十五開		
新鄉縣	二点二十八到 二点四十八開	十点到 十点二十開		七点三十到 七点五十開		十一点五十三到 上午○点三十三開		
黃河北岸	四点十一開	下午十二点○六開		九点三十五開		三点十二開		
黃河南岸	四点三十六開	十二点三十八開		九点五十九開		三点四十七開		
鄭州	五点十五到 五点三十五開	一点二十六到 一点四十六開	下午一点十五開	十点五十到		五点○五到	上午十点○六開	
新鄭縣	不停	三点三十三開	不停				下午一点十五開	
許州	七点五十六到 八点十七開	五点到 五点二十開	三点四十到 四点開				三点二十三到 四点二十三開	
郾城縣	九点四十三到 十点○三開	七点○七到 七点二十七開	五点二十六到 五点四十六開				七点四十七到 八点二十七開	
西平縣	不停	八点四十五開	不停				九点五十五開	
駐馬店	上午○点二十四到 一点○四開	十点十二到 十点五十二開	八点○五到 八点四十五開				上午一点○一到 一点四十二開	
確山縣	不停	十一点四十八開	不停				三点三十二開	
明港	三点二十開	上午二点開	十点五十九開				六点四十六開	
信陽州	五点○六到 五点二十六開	四点十五到 四点三十開	上午○点三十五到 一点開				九点十五到 九点五十五開	
新店	七点○八開	六点二十五開	二点四十八開				下午十二点三十六開	
廣水	八点十五到 八点三十五開	七点四十一到 八点開	三点五十五到 四点十五開				二点二十到 三点開	
花園	十点三十開	十点○三開	六点○四開				六点○三開	
孝感縣	十一點四十九開	下午十二点十八到 十二点二十八開	七点十八到 七点二十一開				八点○七到 八点三十七開	下午一点開
橫店	不停	二点二十九開	不停				十一点四十開	三点十八開
漢口江岸	下午二点○七到 二点十一開	三点十分到 三点十五開	九点三十六到 九点四十一開				上午○点四十八到 一点○八開	四点十分到 四点十五開
漢口大智門	二点二十到	三点二十五到 三点四十五開	九点五十到				一点二十到 二点開	四点二十五到 四点[illegible]開
漢口循禮門		三点五十六開					二点二十二開	四点五十六開
漢口玉帶門		四点○五到					二点三十三到	五点○五到

站名＼列車次數	第二次	第十二次	第四次	第十次	第二十八次	第二十六次	第二十四次	第七十四次	三等票價（玉帶門至各站）	公里數（玉帶門距各站）
	由漢口至北平特別快車頭二三等飯食俱備每星期二開行	由漢口至北平尋常快車二三等飯食俱備每星期一三五及星期日開行	由漢口至鄭州特別快車頭二三等飯食俱備每星期一四開行	平浦快車在本路段內每星期二五由鄭州開北平	由漢口至鄭州客貨混合車每日開行	由鄭州至石家莊客貨混合車每日開行	由石家莊至北平客貨混合車每日開行	由漢口至孝感尋常客車每日開行		
漢口玉帶門		上午十点三十分開			上午一点開			上午七点四十五開		○
漢口循禮門		十点○四開			一点二十開			七点五十分開	二角五分	三
漢口大智門	下午六点開	十一点十分開	下午一点二十開		一点二十八到 二点○八開			八点○四到 八点三十四開	二角五分	五
漢口江岸	六点十分到 六点十五開	十一点四十到 十一点五十開	一点三十九到 一点四十三開		二点二十到 二点三十開			八点三十二到 八点四十開	二角五分	九
橫店	不停	下午十二点四十分開	不停		四点十二開			九点四十開	五角五分	三一
孝感縣	八点三十九開	二点二十一到 二点三十五開	四点○二到 四点○四開		七点到 七点二十開			十一点三十九到	一元三角	七三
花園	十点十四開	四点四十二開	五点三十九開		十点○九開				一元九角	一○七
廣水	上午○点三十到 ○点五十開	六点二十到 六点五十開	七点十二到 七点三十二開		下午十二点五十八到 一点○八開				二元六角五	一五三
新店	一点二十六開	八点二十五開	八点五十六開		三点十四開				三元一角	一七九
信陽州	二点四十六到 三点○六開	十点五十到 十一点○六開	十点○七到 十点三十七開		五点二十九到 六点○九開				三元七角五	二一七
明港	四点四十五開	上午十二点四十五開	上午○点十九開		八点五十開				四元四角	二五六
確山縣	不停	三点三十開	一点五十開		十一点四十三開				五元一角	二九三
駐馬店	七点○二到 七点四十二開	四点三十五到 五点○五開	二点三十八到 三点十八開		上午○点五十五到 一点三十五開				五元四角	三一三
西平縣	不停	六点五十開	不停		五点十四開				六元二角	三五七
郾城縣	十点○三到 十点二十三開	七点四十四到 八点○四開	五点三十九到 五点五十九開		四点十七到 四点三十七開				六元五角五	三七九
許州	十一点四十九到 下午十二点○九開	九点四十六到 十点○六開	七点三十五到 七点五十五開		十点三十到 十一点十分開				七元五角	四三三
新鄭縣	不停	十一点三十三開	不停		下午十二点四十開				八元一角五	四六三
鄭州	二点二十八到 二点四十八開	下午一点十三到 一点三十三開	十点○五到	下午五点四十開	三点二十四到	下午二点五十四開			八元九角五	五一九
黃河南岸	三点四十六開	二点四十四開		六点五十開		上午○点十二開			九元四角五	五四五
黃河北岸	四点十分開	三点十六開		七点十五開		○点五十二開			九元五角	五四九
新鄉縣	五点十三到 五点三十三開	四点五十五到 五点十五開		八点三十六到 八点五十六開		三点二十五到 四点○五開			十元三角	五九九
衛輝府	六点十六開	六点四十三開		九点四十四開		五点二十開			十元七角五	六二四
彰德府	八点四十三到 九点二十開	九点四十四到 十点二十四開		上午○点十五到 ○点五十五開		十点四十六到 十一点二十六開			十二元一角	七○五
豐樂鎮	九点五十三開	十点五十五開		不停		下午十二点三十三開			十二元四角	七二○
馬頭鎮	十一点十四開	上午○点三十二開		二点五十四開		二点四十三開			十三元	七五五
邯鄲縣	不停	○点五十開		三点二十三開		三点三十七開			十三元三角	七七一
順德府	上午一点○七到 一点二十六開	二点五十三到 三点十三開		五点○五到 五点四十開		六点二十五到 七点二十五開			十四元一角五	八二三
高邑縣	三点四十四開	五点四十九開		八点○九開		十点十八開			十五元五角	八八六
石家莊	五点○五到 五点四十五開	七点三十二到 八点十二開		九点三十三到 十点十三開		上午二点十五到	上午七点四十五開		十六元一角五	九三六
正定府	六点十七到 六点二十開	八点四十八到 八点五十三開		十点四十六到 十点五十開			八点二十四到 九点十分開		十六元六角五	九五○
定州	不停	十点四十一開		不停			十一点三十二開		十七元六角五	一○○七
保定府	九点三十六到 九点四十六開	下午十二点三十五到 十二点五十五開		下午一点三十九到 一点四十開			下午二点三十三到 二点五十三開		十八元六角五	一○六七
高碑店	不停	二点四十開		不停			三点四十九開		十九元四角五	一一二九
琉璃河	不停	三点三十七開		不停			七点三十開		二十元	一一六三
長辛店	下午一点○四到 一点十四開	四点四十二到 四点五十五開		五点四十五到 五点五十五開			八点四十四到 九点○二開		二十元五角	一一九二
跑馬場	不停	不停		不停			九点三十五開		二十元七角五	一二○六
北平前門	一点五十到	五点三十到		六点三十五到			十点二十到		二十元八角五	一二一三

本市新聞

宣傳列車抵津盛況
各機關團體代表百餘個　民衆參加歡迎者萬餘人

中央迎櫬宣傳列車、於五月十日由浦口北上、沿途經各大商埠、受各該地之熱烈歡迎、於昨日（十九）下午一點十六分抵津總站、各機關各級黨部、各學校、各民衆團體均派代表前往歡迎、共計約有萬餘人、其歡迎之熱烈、爲從來所未有當由迎櫬委員劉德榮君、用播音機對衆演說、後用留聲機傳播總理所遺留之親口演說、各代表大呼口號、並參觀各車、至五時許始源源整隊而散、茲將當日情形詳述於下、

○軍警之戒備…○昨日上午九時許、本市各奉安籌備委員、及執有職務之各股股員、均至總站布置一切、同時公安局保安隊第二大隊、警備司令部衛隊、憲兵司令部憲兵連、三十六師兵士一連、北寧路津浦路警察、均全副武裝、分駐於站內、實行戒備、對於形跡稍有可疑之人、即加以盤問、故當時許多穿中國服制之日人、皆被拒絕入站云、

○站台之佈置…○站台上之欄杆及天橋等全塗藍漆、代表皆由車站口東欄杆中間爲出入、兩旁有警士把守、天橋上釘圓木板六個、上書「總理精神不死」、台外並懸掛白布上書各種標語、

○歡迎之會衆…○是日抵站歡迎者、有市長崔廷獻、警備司令傅作義、憲兵司令袁慶增、三十六師師長李生達、公安局局長曾延毅、以及各機關、各黨部各民衆團體、各學校代表先後百人、左右臂纏黑布、手執藍旗齊集站台恭候、

○抵站之情形…○下午一時許、遙聞汽笛嗚嗚、各代表等皆排立台上鵠候、遙見黨國旗飛飄、總理遺像懸掛於下、車體藍色、上書標語當警備司令部副官主任錢振榮、指揮全體代表一致脫帽、高舉旗幟、隨手擺搖、旋全體高呼口號、並由軍樂隊奏樂歡迎、於大衆謁誠歡迎聲中、該車已進抵車站矣、

○宣傳車佈置…○該宣傳列車共計十二輛、全體藍色上書白色標語、第一輛爲機車、前面交叉黨國旗、兩面如鷹之兩翼、中懸總理遺像、高約六尺、寬約四尺、其面孔適洽於車頭前之圓面、第二輛爲餐車、表面塗以藍色油漆、上書總理遺囑、第三輛爲職員臥車、上書總理之史畧精神主義及革命方畧、第四輛爲攝影車、內分活動電影及攝影兩部、電影部爲上海大中華百合公司、攝影部爲南京中華及上海王開兩號、車身書寫下層工作之綱領、第五輛爲宣傳品車、上載宣傳小册及傳單不下數十種、約數三萬餘份、第六輛爲迎櫬宣傳列車、第七輛爲播音車、中裝有播音機兩架、專收中央日本及北平電報、並用以對平民講演、第八輛爲總務車、作辦公室、外面繪以下層工作之圖畫、第九輛爲軍樂車、全體軍樂隊員爲黃浦軍官學校樂隊、車身詳書對內政策及建國大綱、第十輛爲發電車、中置磨電機等、供燃燈及演映電影之需、外書「革命尚未成功、同志仍須努力」之標語、第十一輛爲警備車、上載警衛兵一團、第十二輛爲演劇車、第十一十二兩車、外面上書總理逝世忌辰、及安葬日期等、統計該車甚爲壯觀、

○宣傳隊之組織…○該宣傳委員會、共有委員十一人、有下擔任專職者十餘人、皆穿樸素之黑布中山服、主任張廷休、委員羅相賢、羅寄梅、王阜熙、徐黉始、汪奕林、劉德榮、李鴻因、彭爾康、蕭若虛、余仲英、黃英、交通員方伯霖、（鐵道部派）鈕書伯、（津浦總局）路警管理員兼交際員李霖、宣傳隊隊長彭爾康、副隊長蕭若虛、隊員張惠如、蘇志宏、何憶昔、陳祺、何玉剛、吳河濟、鄧肩之、蔡覺東、許薰風、王公常、胡超吾、王風（宣傳管理員）戲劇團陳大悲、鍾德邦、胡劍北、陳中良、錢鵬飛、王九皋、何中木、劉心珠、張蘅英、魔術員阮振甫、潘逸雲、攝影團汪鑑榮、葛善綠、胡維、王鋭培、活動電影隊周詩穆、王小亭、田志清、屠展雲、林風立、大中華百合公司傅又奇、無線電台吳道一、穆德彰、電信員王志、醫藥隊劉維浩（醫士）陸奉澄（看護）

○迎櫬宣傳列車…○該車爲第六輛、車身塗以藍漆、上書大字「迎櫬宣傳列車」車內頂上編彩花、地方舖以紅布、中置長几一、中置鮮花數盆、總理遺墨第一集中山東遊紀念寫眞、三民主義四種、爲中英法德四國文字、英文實業計劃、中山全集中山叢等書羅列案上、右置黃花崗及慘案殉難烈士遺影、車之四週編懸總理自幼至終之像、自十八歲至五十七歲最終之像、並總理年表、及先生被困英國清使館內之情形、皆懸置於壁上、

○代表之演說…○車抵站後、該宣傳委員劉德榮君在播音車中演說、內無線電放出聲音、頗爲洪大、距里餘猶可聽、聞其演說辭如下、各界同胞、各位同志、今日迎櫬宣傳列車到達天津、承蒙大家蒞站迎車、感謝之至、此次宣傳列車、奉中央命令北來、係爲迎接總理靈櫬、宣傳奉安之重大意義、以喚起民衆、共同努力於三民主義之實現、自五月十日由浦口出發以來、經過江蘇安徽、山東、河北、四省大小站、不下四十各地民衆、均極熱烈參加盛大之宣傳大會、甚至窮鄉僻壤亦無不扶老携幼前來聽講、由此可見總理精神人格感人之深、及民衆信仰本黨主義之切、按總理逝世北平已四年餘、直至北伐完成、中央始定今年六月一日迎葬於南京、現奉安在即、務望全體同志、全國同胞、團結起來進行總理遺教、致中國於自由平等之域、方不愧此次紀念總理奉安云云、

○發放留聲機…○該委員演說完畢、用留聲機發放孫先生於民十三在上海講演「同胞都要奉行三民主義」之機片三片、以便市民得聆先生親口講演其詞從畧、

○河北之遊藝會…○迎櫬宣傳車抵津後、於下午七時、在蔡家花園、開遊藝會、北面搭有主席台一座、離主席台後二十丈掛有布幔映演電影、迨時已將八時、民衆聚集、已爲數不少、惟電影機件及布幔、則尚未整理齊全、主席總工會宋維漢、因恐民衆散去、乃請宣傳車之宣傳員、秦啟崇同志演說、大意略謂我們的中華民國、現在已經失去主權、不然日本前者又豈敢在濟南慘殺我們的同胞、我們中國所以失去主權的緣故、大概由於軍閥的擾亂、自從民國元年、我們的總理、以主人翁的資格、把經理全權付於袁世凱之後、以後便接二連三的有爭權的大軍閥出現、掛着民國的招牌、去實行他們的陰謀、以致把我們的民國、弄到現在這樣亂七八糟的地步、我們總理的改造民國、本是主張澈底的、不是物理的、是化學的、便是要將物質全部變化、不是僅將形勢改革、把滿清政府推倒、掛上民國的招牌、便算共和、乃眞是要實行眞正民權、把四個政權、交給人民、三個治權付給政府、人民有了大權、總然政府萬能、也不敢十分的壓迫民衆、我們人民也不致於隨便受他們的摧殘了、所以我們現在應當十分努力、以促其實現總是、演說畢、乃在場內演電影、陸海空大戰記、繼而化裝表演新戲、紅禍、最後復有魔術等以助餘興、並聞今日晨九時、仍在蔡家花園舊地、繼續開大會、並邀大衆參加、茲將開會秩序列後、一、開會、二、奏樂、三、向總理遺像行三鞠躬禮、四、靜默三分鐘、五、主席致詞、六、演說、七、閉會、

車未進站時月台上歡迎之羣衆

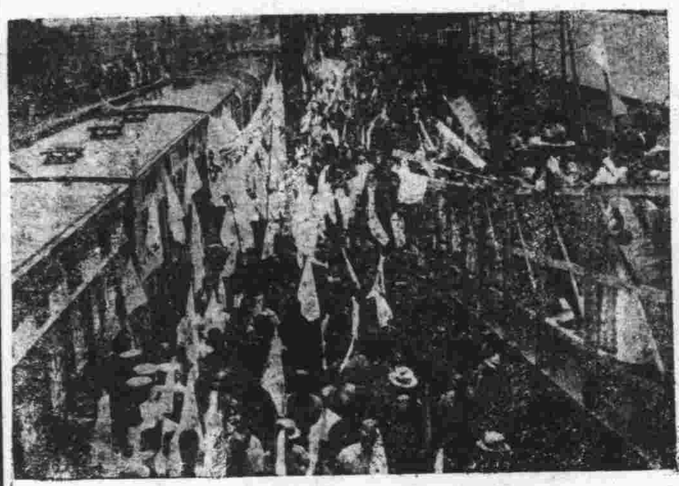

列車抵站後歡迎之熱烈

◀昨日迎櫬宣傳列車抵站之情形▶

總理安葬宣傳大綱
宣傳大綱八項附標語口號

天津市黨部昨發出六月一日總理安葬宣傳大綱文云、

（一）本黨總理孫中山先生、是中國國民革命的導師、中華民國的創造者、世界弱小民族的救星、在四十年前、即已以其先知先覺之明見、領導中國民族獨立、文化復興、民生發展之國民革命運動、力謀改善中華民族之生存方法與生存組織、以圖造成獨立自由平等之國家、所以卒能於辛亥之役、顛覆滿清君政、創建中華民國、展開我民族歷史上亙古未有之新局、本可即此繼進、實行其革命之方略與主義、一登中國於富強幸福之境域、徒因當時黨人、對主義奉行未篤、一般國民且復存已治已安之幻想、不作求治求安之建設、遂使革命大業發生挫折、民國不絕如縷、總理乃不得不再接再厲、繼續努力、討袁護法、揭櫫北伐深知民族疾苦之未易解除、革命大業之未易完成、於是又毅然改組本黨、闡揚主義、將國民革命之鉅責、付諸全黨之同志、並確定建國方略、制訂建國大綱、努力創建黨軍、積極喚起民衆、使本黨之宣傳組織與武力三者、得有充實之基礎、迨曹吳顛覆之後、更冒險挺身北上、冀實現和平統一、以絕滅封建軍閥之根源、而解除民族與國家之痛苦、詎意積勞成瘁、竟志以逝、致未克躬瞻國民革命之成功、此實一生救國救民之偉大的革命事業、實爲前無古人、後無來者、

（二）從總理四十年領導國民革命之奮鬥史上、已可仰見其堅苦卓絕之精神、及其精誠高尚之人格、崇高偉大、尤無倫比、然總理之能若此、實基於其「仁慈」「博愛」「天下爲公」之心懷、吾人試披觀總理之著作或演講、莫不處處表現其仁愛救人之天性、而確立以「仁愛」爲一切文化創造之源泉、與至高無上之德性、此實爲總理全人格與精神的結晶之所在、總理因能具若是崇高偉大之精神與人格、故綜其平生、無養育之私財、無自利便利之私意、無私怨、無私仇、無私人、祇孜孜爲仁而求智、以勇而行仁、古今中外之偉人中、如總理者、誠絕無而僅有也、總理此種崇高偉大之精神與人格、早已無形孕育本黨忠實之信徒、不斷受其涵養與感召、努力從事以自救、救人、救國、救世、一有如總理之在日、

（三）總理以其畢生之精神、盡瘁於國民革命之事業、其最大目的、厥在謀三民主義與五權憲法之實現、蓋三民主義、乃總理綜合中外文化、順應世界潮流、融會而成之革命最高指導原則、必須此一原則之光大發揚於世界、然後一切人類乃可由建國而進於生存最大樂利之境域、所以唯有實行三民主義之民族主義、始不致演成帝國主義、而達到國際間之平等、唯有實行三民主義之民權主義、始不致變爲虛偽的民主制度、而促成政治上之平等、唯有實行三民主義之民生主義、始不致踏進資本主義之路、而實現經濟上之平等、可見此一博大精深之三民主義、匪特足以指示中國革命之理論與行動、抑且爲全世界永久和平進步所必由之坦途、至於五權憲法、尤爲總理研考世界政治之得失源流、洞察數千年政治問題之癥結、所獨創的最進步而完善之新制、不僅可以掃除古今中外政治上之積弊、且可澈底解決近代民生政治之困難、蓋必須立法、司法、行政、考試、監察五權分立之政府、然後始能相互匡濟、分工合作、以爲人民謀福利、而促進國家達到民有民治民享之正軌、故三民主義與五權憲法、實總理所畢生盡瘁、企求其早日實現、以貫徹其仁愛救人之心懷者、乃不幸因多數之堅苦奮鬥、而損及健康之故、終遺憾此偉大之革命主義而逝、此豈惟我中華民族所悲愴痛悼、抑全世界各民族、亦莫不同深哀敬者也、

（四）由茲可見十四年三月十二日總理之逝世、實是我中華民族及世界弱小民族空前未有之重大損失、而應永遠不能忘懷、永遠引爲最悲哀沉痛之紀念的、是時本黨於愴悼之餘、敬謹秉承遺志、接受遺囑、繼續奮鬥、用能鞏固兩廣、出師北伐、原企早日肅清革命之障礙、完成中國之一統、俾得拯拔人民於水火、而安葬總理遺骸於新都南京、乃不意中途竟遭共黨搗亂之橫禍、滯阻北伐之進行、坐致統一大業、荏苒歲時、此本黨所最爲抱疚遺憾、愧對總理在

（以下接第二張第七頁）

▲山西旅津同鄉會通告

敬啟者查津埠地面繁盛華洋雜處吾晉同鄉旅人士遠離鄉井多無室家偶有疾病醫養困難雖有義地附設病舍奈其中寄放靈柩傍多墓垢病人居中休養感想欠佳且該處地僻路遠親友探視亦多不便茲經本會同人公議另於估衣街會館西傍范店胡同門牌一千二百〇二號內附設旅津同鄉醫養寄宿所以便鄉友有病休養已定於本月十五日（即陰歷四月初七日）開辦成立除將擬定簡章分別呈請公安衛生兩局及本區警署備案維護外特此通告

▲扇面佳畫減潤

張紫瑛女士海上吳昌碩先生高足所作花卉標致清奇如當秋月松風擺脫人間烟火氣前月武漢國展會陳列女士書品極得好評茲繪有花卉扇面減潤公諸同好每件僅取角票五角或郵票五十分小中堂亦是五角或郵票五十分隨意向天津河北三馬路三戒里十四號函索即寄並贈銅版優券

▲有意組織小報者注意

茲有外洋製八頁機器一部一切零件俱全並附有洋膠五根又二號鉛字半副三號字一副五號字一副半字架鉛條空鉛書邊花邊水綫手盤鐵盤字盒一切俱全共售洋八百元有意購買者請投函本報第五號信箱接洽可也

律師李懷亮啟事

鄙人自辭去大理院庭長後在平津兩處執行律師職務

接洽地點　北平西四巡捕廳胡同三十二號　電話西局一三四八　天津現移英租界十七號路五十六號　電話在局三五八五

▲建築新屋聲明

本公司營業發達亟謀擴充特於英中街及博目哩路轉角（即中街屈臣氏藥房樓旁）建築新式飯店裝璜華麗佈置精奇現正在興築時期大約本年十月即可完工遷入恐未週知特此露布

利德點心公司謹啟　大沽路開灤南信中樓內　電話自動三一五七三號

麥邊洋行飛人魚月牌三星白蘭地酒廣告

敬啟者本行飛人三星白蘭地酒荷蒙各界歡迎推銷增廣用特酬謝顧客起見如買飛人牌一箱隨送酒二瓶另贈毛巾一打以廣招徠並有四十年老牌飛人魚月牌三星白蘭地價格特別公道請嘗試之

電話南局二千一百九十四號

英租界菜市傍麥邊洋行謹啟

樓面招租

光線充足地方寬大交通便利極合公事房住宅學校之用如欲租者請臨法界四號路廣隆泰接洽租價極廉

大恒貨棧啟事

天津特別三區二馬路十號　電話總理室四〇三九四　營業室四〇一二七

營業課目　倉庫存貯　抵押放款　批售土產　代理售煤

協理　曾紀綱　總理　徐一清　襄理　劉銳唐　營業主任　李政庵

大作到津　請來購用　貨高價廉　勿悞良機

紀芝生大夫

廣　天津日界小松島街一號電話自動機二一二四七　北平南長街二十九號電話南局四二一四

特別大犧牲

各種舊打字機多架亟待出售　機器完好價值特別便宜

仁記洋行陳列室啓　英中街花園對面一九七號　電話自動機三二五五三號

裕中飯店

來津者不可不住

地點適中　房間軒敞　飲食精潔　價值便宜

前往車站　需時五分　備有汽車　往來接送

電話自動機　三〇二六〇　一三〇五二

新張露佈　歡迎參觀

本行專做手工刺繡古玩物品最合送禮之用

英商花邊美術洋行啟　英中街花園對面

女醫士趙玉嵐專門婦女小兒科

寓法界綠牌電車道中恆和西里四十八號趙氏醫寓便是

借用電話南局二一七四四

法界梨棧

仁昌綢緞莊

（電話三二五六五）

◀減價▶

純毛巴黎嗶嘰	三毛八	三毛四
純毛禮服呢	九毛五	六毛九
純毛最細嗶嘰	七毛	五毛
純毛雪花呢	九毛	五毛
各色綺霞緞	一元零五	八毛四
三內綺霞緞	一元三	九毛
杭加寬洋縐	一元三	八毛五
克羅綢	二毛二	一毛

天之靈者、但當清共之後、本黨仍加緊與一切勁勢力相搏門、與赤白帝國主義者相抗拒、雖迭經無數之艱辛困苦、糾紛離析、然以能妙繹恪遵總理遺教、精誠團結、奮厲無前加以全國民衆追念總理、擁護本黨、故終能於盤根錯節中崛起、分崩離析時中興、鏟除一切敵人、完成中國統一、此非繼承總理之精神、仰賴總理之靈爽、與夫總理偉大人格之感召、曷克臻此、

（五）今者、因統一告成、訓政肇始、我中華民族、方力圖排除前此衰微之厄運、掙脫一切惡魔之羈絆、復興我民族固有之能力、而嶄然出露其崢嶸頭角於世界、然試思此向爲人所恥議之遠東病夫中國民族、果何幸而得有今日莊嚴燦爛的黨國之鞏立、而得使青天白日旗幟炕赫輝耀於東亞大陸之上、此種偉大的民族國家之光榮勝利、誰能爲之、飲水思源、孰不能忘却是我崇高偉大的總理之所創所賜、而思有以恭誠酬報我總理之豐功偉績者、即在傾滿腔熱血與哀思、沉痛而盛烈的表現之於總理安葬之舉行、今既獲展訓政建設之新局、國民革命轉入光明燦爛之時期、亦正是我中華民族安葬總理之良辰、吾人當茲舉行崇英報功之唯一隆重的安葬大典、應如何表現嚴肅與哀敬、應如何撫今追昔、以確定今後努力之方針、更應如何警惕策勵、積極邁進、以謀促成總理所未竟之事業、本黨所敢競競自勉、且願以勉我全體同胞者也、

（六）我全國國民、宜知三民主義之國民革命、依據總理遺教之所詔示、全部事業、異常鉅重、揣政告終、僅乃破壞時期告一段落、並非國民革命之全部成功、蓋繼軍政而後、關於心理、政治社會、物質之各種建設、及民生幸福國際平等之蘄求、有需於全國同胞同志之協共努力者殆十百倍於軍政時期、當昔總理在世之日、尚可得其躬親指導、提挈進行、總理已逝、則確能保障與繼續實行總理之一切遺志遺教者、唯有總理所手創所託付之本黨、爲能担負此大任、本黨生命能一日存在、即毅建三民主義的新中華民國之原動力一天不停息、亦即總理精神之生命與世長存而不朽、故凡我國民、務須矢勤矢勇、必敬必忠、一致團結於三民主義之下、以總理之精神爲精神、以總理之思想爲思想、始終堅決的擁護本黨、贊助本黨恪遵總理之遺教、奉行總理之遺志、然後國民革命之進行、乃能順利而收迅速之成功、此本黨於舉行安葬、總理大典之期、所希望於我同胞同志、親誠無間、一致貢獻其總合之能力、匯集黨中、加緊鞏固本黨、發展本黨、以切實負起、『以黨建國』『以黨治國』之偉大使命、庶不致有負總理遺囑諄諄之付託與厚望也、

（七）現在我中華民族、雖已得從封建的惡政、軍閥的宰割、與夫帝國主義者的侵略壓迫中得救出來、肇開了中國前此所未有之新局、然本黨現處之地位、一方有嗎嗎嗚望之人心、一方仍有反動勢力之覬覦、因此吾人今日、絕非株守革命武力所獲勝利之時期、乃爲提携國民、向着民族國家遠大目的而前進之時期、必須從此偉大的時代使命上、以證實本黨建國之能力、而樹立中華民國未來之丕基、所以吾人目前應有之勢力、首當在保持革命的勢力之統一，鞏固革命所得之政權、安定社會之秩序、發展農工商業之生產、縮編全國之軍隊、促進軍民財政之統一、澄清吏治、整頓交通、繼續努力廢除不平等條約之進行、實現第三次全國代表大會之決議、其有敢破壞斯旨、不利黨國者、吾人誓竭力共殲之、無俾爲梗於革命進行之前途、延長我全國人民亟待解救之痛苦、此我全國國民、於茲沉痛而盛烈的舉行總理安葬大典之際、所尤當警惕辛亥革命之覆轍、體念總理締造民國之艱辛、而思所以保障此重與中華民國之勝利、並促進中華民國之獨立自由平等、以竟成總理所未竟之革命大業、

（八）積歷年本黨奮鬪所得之教訓、足以使吾人信仰益堅、用力益專者、即三民主義之訓政建設、至今益不容再緩、蓋非此即無以摧毀一切目前所遇之阻力、解除人民實際之痛苦、非此即無以遏制封建勢力之再熾、絕滅帝國主義者之覬覦、以走入三民主義之正軌、因此本黨今後之天職、乃在於不斷的努力奉行總理所諄諄詔示之訓政建設、靳求次第實現總理建國大綱建國方略之宏遠計劃、以施行地方自治之工作、訓練人民以四權之運用、確立全民政治之基礎、而期幾到人盡其才，地盡其利、物盡其用、貨暢其流之目的、鞏固政治秩序、發展生產事業、促進教育革新、以建立起民有民治民享之新中華民國、是則總理之肉體雖死、而總理之精神人格與革命主義、將必永遠如日月之明、朗照着我民族國家及世界人類大同幸福之前途、標語、一、中華民國十四年三月十二日是總理逝世的忌辰、二、中華民國十八年六月一日是總理安葬的喪期，三、總理是堅苦卓絕崇高偉大的革命師導、四、總理是三民主義的創造者、中華民國的創造者、五、總理是中華民族的救星，世界弱小民族的救星、六、我們要嚴肅哀敬地舉行此隆重的崇德報功之安葬大典、七、安葬總理要繼續總理的革命精神和事業努力完成總理遺志、八、安葬總理要厲行總理的重要遺教——訓政建設、九、安葬總理要保障此重與民國之勝利、實現民族之獨立平等、十、集中全民力量共同心理政治社會物質四大建設之目標前進、十一、擁護黨國贊助黨國恪遵總理遺教奉行總理遺志、十二、中國國民黨萬歲、總理精神萬歲、口號、總理是中華國的國父、二、紀念總理偉大的精神與事業、三、安葬我崇高偉大的總理、四、安葬總理要努力訓政建設、五、誓遵總理遺教、六、以總理的意志爲意志、七、以總理的精神爲精神、八、三民主義信徒團結起來、九、擁護中國國民黨、十、實現中華民國之獨立自由平等、十一、完成國民革命、十二、總理精神不死、

地方法院今日審理案件

▲民事　張楓林與劉貫榮租房案、魏馬氏與魏連貴離異案、姚均煊與林學智秤捐案、高趙氏與小山議異案、諸葛伯勛與諸葛雲氏欠款案、房雲門與王福全騰房案、黃述善與中華興業公司佣金案、李珣與官產局確認案、何惠橋與王克崑贖地案、謝恒昌與段寶升債務案、

▲刑事　岳樹合詐財案、張國良竊盜案、王玉山仝上、張小球竊盜案、任承斌竊盜案、張俊路忤逆案、楊榮富竊盜案、李玉山詐財案、王存富傷害案、孫鴻賓過失致人死案、鄭少華嗎啡案、孟憲佾持有槍械案、韓鳳祥傷害案、周玉山竊盜案、汪雲升竊盜案、馮樹文同上、許富貴侵占案、河北高等法院第一分院函協助傳訴馬峻山案、黃世珍等侵占僞造毀棄案、張茂堂等妨害家庭案、孫小山詐財案、孫寶進傷害案、張桐運竊盜案、王利生竊盜案、李明周玩忽業務案、胡慶和等竊盜案、徐鳳亭殺人案、

車站紀事

▲十八日　孫夫人、同宋子良、宋子安、陶敦禮、均由遼寧下午三點專車去北平、又蔣百里、由津晚津浦車去濟南、又霍原璧由津晚津浦車去滄州、

▲十九日　卻修文、沈鴻昭、吳葆城、裴裕熊、呂篤、費國祥、均由津早快車去北平、又顏惠慶、董士恩、葉崇質、均由北平上午快車來津、

▲旅津山西賑災會鳴謝（四十五）

茲將各大善士台銜及捐款數日列後

駐祁德泰恒捐洋一元　駐祁王文魁捐洋一元　駐祁五福同捐捐一元　安國李春蘭捐洋一元　安國瑞興棧捐洋一元　卜衛甫捐洋一元　安國萬興成捐洋一元　安國聚記布莊捐洋一元　安國慶義泰捐洋　元　毛敏齋捐洋十元　安國廣生達捐洋一元　安國廣茂新捐洋一元　駐祁廣升譽捐洋一元　駐祁廣升爐捐洋一元　駐祁廣全聚捐洋一元　祁州瑞發恒捐洋一元　駐祁永春原捐洋一元　駐祁廣益億捐洋一元　駐祁吉生成洋一元　駐祁德記捐洋一元　駐祁衛生號捐洋一元　駐祁生記捐洋一元　駐祁乾合成捐洋一元　新德德隆恒捐洋一元　祁莊福記號捐洋　元　祁莊東勝源捐洋一元　山西聚生慶捐洋一元　沃津成記捐洋十元　浙寧宏記捐洋一元　華記長發恒捐洋五角　駐祁同豐永捐洋一元　祁州義盛合捐洋一和洋　萬全廣和瑞捐洋一元　洗馬　中成永捐洋一元　奉天源棧捐洋一元　駐祁永吉棧捐洋一元　祁州榮慶合捐洋一元　祁州恒順成捐洋一元　祁州慶泰昌捐洋一元　祁州元太合捐洋一元　祁州永合盛捐洋一元　祁州義盛號捐洋一元　安國德興公捐洋一元　太谷永和成捐洋一元　駐祁恒新豫捐洋一元　安國裕亨源捐洋一元　駐祁慶義泰捐一元　安國生記國洋一元　安國恒吉棧捐洋五角　安國天和裕捐洋一元　安捐老太永捐洋一元　安國立本元捐洋五角　祁州恒謙益捐洋五角　祁州育興增捐洋五角　祁州萬豐台捐洋五角　祁州忠義和捐洋五角　祁州德泰店捐洋五角　祁州益和磁店捐洋五角　祁州永泰鑫捐洋五角　祁州慶泰號捐洋五角　博野永泰祥捐洋五　博野謙福堂捐洋五角　安國吉林堂捐洋五角　協濟洋行捐洋十元　孫澤三捐洋三元　佟書田捐洋三元　査文舫捐洋二元　德盛通捐洋二元　駐津農工銀行捐洋一元　高靜齋捐洋一元　歸化日新蔚捐洋一元　張景長捐洋一元　駐津三玉川捐洋二元　駐津天恒川捐洋二元　駐津長裕川捐洋二元　駐津裕豐亨二元　翟子厲捐洋一元　駐津大盛川捐洋五元　武煥文捐洋二元　劉子誠捐洋一元　段福曜捐洋一元　趙丹亭捐洋一元　閻述齋捐洋一元　德興木號捐洋三元　文慶木號捐洋一元　永和姓捐洋一元　志信木號捐洋一元　和永茂捐洋一元　廣聚永捐洋一元　『未完』

廣播無線電

本日放送節目

時間	節目
下午三點至六點半	本埠中原大劇場　碧雲關（探親家）何雅秋（玉堂春）芙蓉草馬最良（鬧惡報）
下午七點至八點	英文教授　影泉女士初級英語讀本第二十三課
下午八點三十分	最新中西唱片
下午八點五十八分	時刻報告上海海關時刻每十五秒鐘報告一次
下午九點一分	今日商情報告北平銀錢匯兌公債証券及米麵糧行市　天津銀錢匯兌公債證券行市
下午九點四分	今日國內新聞
下午九點十分	商業廣告廣播消息
下午九點十五分	本埠中原大劇場　張德祿（劍峯山）芙蓉草（天門陣）吳鐵菴（汾門寺）

十一日至十九日衛生運動宣傳週各報標語

一、注意衛生必須滅絕蚊蠅、二、注意衛生必須改良家庭生活、三、注意衛生同時須注重育嬰養老、四、注意衛生可以增加人口、五、注意衛生可以強健身體、六、注意衛生可以延年益壽、七、注意衛生可以振作精神、八、注意衛生可以增加團結力量、九、注意衛生可以解除民族的痛苦、十、注意衛生可以享受人生幸福、十一、注意衛生是繁殖民族的基本條件、十二、生運動就是保種運動、十三、衛生運動要民衆化、十四、衛生運動要科學化、中國國民黨天津特別市執行委員會宣傳部印、

日租界　皇宮電影　福島街

今天日夜開演（星期日至星期二）

歐洲美人　戴菩提　希世傑作

◀隨風柳▶

就是愛好不專遂、發生種種自尋的苦惱寓褒於貶用極冷雋之筆寫這熱閙之事我們敢說[illegible]種表演情節都是現在拜金錢捧女子的美國影片中所看不見的烏發是歐洲有名的影片公司戴菩提是歐洲有名的劇界美人其餘男主角他是一時之選要鑒賞歐洲的藝術益不可不看的此片是德國烏發公司出版惟其是德國出版所以她的藝術與毛張都是與新大陸迴然不同片中的女主角戴菩提之美是歐洲的美容貌身材都足以代表希臘民族的美人新造與荷來塢流行的人美是不相同的

價目　夜場　前排二毛　後排四毛　樓上六毛　日場　前排二毛　後排三毛　樓上五毛　星期六及星期日日場加奏音樂同夜場

英租界　平安電影　小營門

今晚開演（星期日至星期二）

星期日加演日場三點一刻開演

三大明星合演滑稽趣情傑作

◀倒運侯爺▶

▲是失戀情場的安慰散　▲是談神聖戀愛的照身鏡　▲是描寫世情的刺諷畫　▲是以悲劇作背景的笑片　有侯爵焉愛一貧家女子和姿之女容固美然而蔽於神聖戀愛之主見愛潘（安）和不愛鄭（通）故侯爵雖以四分三之財產相贈而不得與之同案一餐且挾其貧財而嫁其所愛人焉侯爵雖樂大爲懷不中精酒消愁於舞臺歌榭之竟又復時運◦齊營業戲損大至一旦破產昔日之瑰嚴筍厦只餘一床一椅綾羅滿街只餘禮服一襲甚至負荷此頭終日不得一飽倒運至憂尙何言哉而侯爵以命不樂天不倦及至歌伶舞妓尙有禘之贈結髮夫婦豈無百夜恩所以離魂倩女悔過歸來破鏡明珠重圓還浦勞謙終吉豈不然耶

加演：滑稽大王賈波林（象人二筋之人）　著名：馬浪蕩笑片

法租界　光明大戲院　大增里

今天日夜開演（星期日至星期二）

大明星薛愛梨主演世界香艷絕世名著

◀姊妹花▶

姊姊花、碧玉婷婷出小家、麗質難自棄、浪漫度生涯、萬家燈火嬌臥起、夜半出門跳舞去、姊姊賣紙烟、烟味香而甜、狂蜂與浪蝶、紛紛鄉金錢、妹妹跳舞妙技絕、精瑩兩腿白於雪、公子王孫盡魂銷、朱門宴飲無虛夕、姊姊遇得如意郎、節儲金錢備嫁忙、嬌憨妹妹不知愁、買櫝無餘向姊求、風波生平地、誤會無端起、千金一擲買衣裳、絕代佳人絕代妝、淪波送媚處、男子盡顛狂、燈紅酒綠狂歡地、紙醉金迷、夜天、陌上香車驚慘變、血花和淚黃泉濺、吁嗟乎、姊妹成永別、綺羅夢已醒、不如歸家去、重覓有情人、

價目　前排二毛　後排四毛　樓上六毛　日夜同價

法租界　天宮電影院　勸業場

今天起准演前集（星期一二）

十二起准演後集（星期三四）

大中華百合公司出品偉大社會片

柳暗花明

（陸潔導演）（陳小蝶編劇）

黎明輝　周文珠　王徵信　孫敏

…四…大…明…星…主…演…

本院優待學界概收半價以徽章爲限

（下期准演）女明星倍佩蘆主演　家庭秘密

日夜電影　皆和大戲院　日夜電影

今天日夜電影特選

轟動全國海上妓界實事哀艷悲劇

胡蝶主演第一傑作二十大本一次映完

蔣老五殉情記

今天電影票價樓下三角樓上六角一元日夜同價　日夜提前一刻開映

▲表演的特色　美人嬌、美人嗔、美人粧、美人睡、美人愁、美人醉、美人泣、美人狂、相憐、相戀、海誓、山盟、相見歡萬相思病、千種情、宵種情、無不曲描畢玉、異樣傳神、林黛、、崔鶯鶯、蘇小小併陳圓圓、諸殷美、碧一身、疑綠珠、疑樓玉、如西痴、如紅、金迷帶醉、

新新電影

今天日夜開演

德國藝術熱情巨片

愛的火

把亡國太子的落魄飄零、描寫的悽慨惻、令也泊匕酸淚下、其情如焰、其愛如火、心爲所灼、魂爲所銷、將異性熱戀的純眞愛情、表現的明顯透徹令人勃勃心弦動、

票價　一角　二角　三角　四角　六角

昇平舞台

軍警紳商特名著友秦腔醫生

王君城

金

四月十一星期六晚　四郎探母

十二日星期日晚演　天門走雪

注意注意

久咳成癆

多咳傷肺　日久成癆　查治癆必愈之藥迄今外國醫藥兩界尚無發明目下只有上海唐拾義大醫生久咳丸直接有華咳除痰之功間接有防癆保肺之效正本清源舍此莫屬此丸每瓶附入形如鈔票驗真券一張直接寄回本廠可換圖畫一張無券是僞品有券而照相模糊者亦係僞品請勿悞購以重生命

總發行上海廣西路　父子大藥房　世界各埠均有經售

力古洋行　印度綢緞

本行新到各種絲絨做大衣斗蓬之料俱全價值格外從

營業時間：自上午八點起至下九點　星期日照常營業

地址：開設天津英租界中街二百六號

力古洋行啓

華新磅廠

◁真正新式堅固耐用鐵磅▷

請用國貨

注意　招請外埠分銷處欲承辦者請投信本號商議如索詳章即寄

本號設在天津法界廿九號路馬桂家樓三十一號　新分號設在法界廿四號路新天津報館傍邊

（電話南局二零二九）

烏利文洋行

本行發賣珠寶鑽石鐘表玩物

電話三一三二六號　行址法租界中街

明星大戲院

今天日夜開映

學校與實生活體育愛情鉅片

真正足球大王　李德葛倫治　第一次大傑作

足球健將

這幾年我國人對於足球的熱度很高、可以說沒有一個學校沒有足球隊、這都是一個極好的現象、美國體育素稱發達、足球尤爲盛行各大學每年總有一次最激烈的比賽、萬人空巷、足見人民對足球的狂熱了、這部片子便是描寫忠實的、片子主演的須要一位精於體育的、所以第一國家公司挽托了許多有力者、聘請足球大王李德葛倫治來主演當然是萬分的逼眞、李德的聲望、和我國以足球大王稱的李惠堂似的

天津日本租界 共立醫院

內科一般　外科一般　小兒科一般　產婦人科　皮膚科　耳鼻咽喉科　眼科　X光線科　人工太陽燈　其他電氣化學的療法

▲本院各專門醫學士主任　▲病室產室設備完全隨時入院　▲病理試驗衛生之理化學試驗　▲各種治療針劑防針狂犬咬之注射針　收生不拘產婆早晚　▲門診午前九時至十二午後二時至五時　▲往診午後但有急症不在此限　▲設在日界郵局斜對過　▲電話總局三十三八一號

中英政府化驗註冊 姚佐楨 除根白濁丸

本醫生發明此丸藥性和平無攻伐濕墜之弊有清毒止痛之功專治新久五淋白濁不論體虛濕熱或花柳傳染有痛無痛均能藥到病除永不復發患此症者不可不試

每瓶二元　小瓶一元

總經理　天津法界天祥市場北門對面　五洲大藥房

總發行　上海三馬路　姚佐楨大藥房　各埠大藥房大商店均有寄售

▲▲中西醫院廣告

本醫院宗旨以慈善濟世活人博世濟衆爲天職診斷男女內外各科各有專門醫學士担任診察近皆精細總乞手到病除爲目的在津開設歷有年所皆不取利遠不辭勞遠異常知有口皆碑今又不惜重資大加擴充爲便利病者起見每日早七點開診至晚八點停止不拘早晚隨來隨診遇緊急病症半夜亦可出診星期日診治照常開科療內外各科婦兒科眼科耳鼻咽喉科花柳科針灸科推拿科西法切割各種手術無不精巧器械完備病室清潔並注射各國六百零六藥針及貧血手術輕妙毫無痛苦無論新患舊發一經本院治療無不藥到病除誠病家之福音也　本院設天津南門臉路北

各種新奇木器　室內裝飾物品　定價奇廉　請來參觀

英租界咪多士路開灤對過八一號

森木司木器行　電話南局一六〇九

天津法界中街

武齋洋行

綢緞布疋雜貨莊

(各)(貨)(一)(律)

特別大減價

請速光臨勿失良機

新春特備各國新到時樣花素綢緞布疋男女應用粧飾物品均已備齊

電話三一三七四

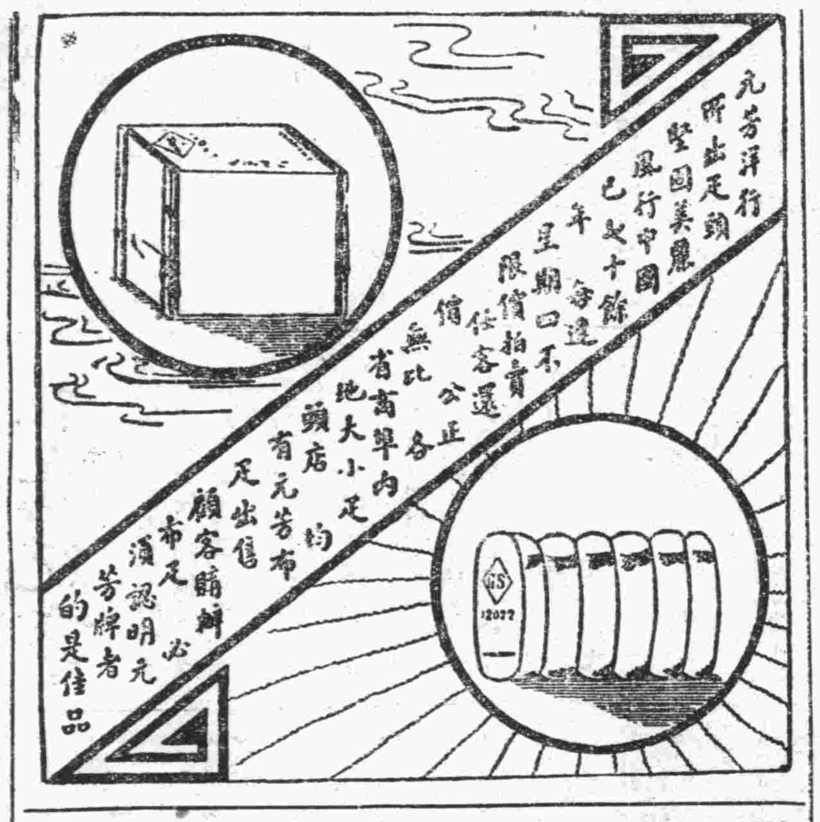

鄭乘桴子命相

理學奧。取價廉。命相兼優。文書亦善。寓法界勸業塲四層三號　相資一元　談命一元　占課四角　擇吉合婚均一元　細批八字命相合參另有潤例

逕啓者敝處定於本月二十日(卽星期一)放假一日停止辦公此佈

開灤礦務總局北方售品處啓　(五月十七日)

東方鐵廠廣告

啓者敝廠專門承做鍋爐並修理舊鍋爐價目克己交貨簡捷如蒙賜顧請至英租界墻子外倫敦道四號接洽

東方鐵廠啟　(電話)三一一九五　三一三四九

日期

自陽歷五月二十號至二十五號止

營業時間

由上午八點半至下午五點半止

電話南局三〇一五六號

現錢交易或貨到收款

本公司啟

社會風光

賣船糾葛
男女大激戰
不可開交 公安訊辦

新安縣人、孫全順，年四十歲、會與文安縣人、田玉山、年二十七歲、合資購造木船一隻、往來西河載貨、嗣因生意不佳、賠累甚鉅、積欠各船夥月薪、竟達二百餘元之譜、迭經船夥追索、孫找向田面商、擬將船變價歸還外欠、餘洋分用、另謀生計、田稱現以各河暢通、適值旺月之時、將來載貨得錢、陸續分還、孫堅不允、始則口角、繼則動武、田之母張氏、年六十歲、孫之妻盧氏、年四十歲、均加入作戰、當經駐防大紅橋第三號巡船長警赶到、始暫停息、警察見孫全順、及田張氏頭部負傷、未便了結、當將孫全順、孫盧氏、田玉山、田張氏等男女四名、帶往水上公安局訊辦云、

消防報警
嗣後如遇有火警 沿路由消防報告
使民安心

本市商民協會、鑒於每次火警、消防隊救火車經過各處時、各該處商民、莫不驚惶失措、互相詢問火警之處所、於治安上不無關係，特於昨日由市政府，請令行公安局、轉飭各消防隊、嗣後救火車出發時，在車上懸掛望牌一面，上書失火地名及鋪名、市府特於昨日訓令公安局查核辦理、刻公安局方面因核得在車上懸掛木牌，縱書大字，車行迅速、商民之目力、每有不及之虞，旋又覺得相當辦法、計命令各區消防隊隊目，此後在救火車出發時、派定一隊員，持大喇叭、高聲報告於沿途之商民、除分令進行外、當即函復商協查照辦理矣、

房倒傷人
屋老卽早興修
君子不立於乎岩墻之下

河北金家窰、王家板廠、門牌十二號、有房屋二間、係王如林住一間、劉文治住一間、房東李國寶、因該房年久失修、多已損壞，乃於昨日，僱瓦匠張起發修理，不料至下午六鐘、該房忽然倒塌，致將住戶王李氏，劉李氏、及劉某方生五六月之幼女、均壓於屋內，嗣被一區五所所長延清聞知、立卽帶同官警、前往竭力救護、王李氏右足受有微傷、劉女頭部眉角、碰有微傷、幸均未致命、但屋中器俱、則完全碰毀，該所以房東對於房屋、失於修補，以及危及住戶生命財產、實屬咎無可辭，乃將伊等、一併送公安局訊辦云、

電車 售票人被打
常欺乘客 打之不虧

有韓萬林者、年三十四歲、武靑縣人、現住西南城角、在電車公司紅牌電車上售票、昨日下午六點餘鐘、車行至大胡同南口、忽有搭客、孟玉慶、許路安二人、因不買車票、反與韓萬林發生衝突、初則口角、後竟動武、售票人背部受傷、孟許二人之衣服、亦被撕破、崗警安汝鼎向前調解無效、將兩造一併帶至一區五所、轉送地方法院訊辦云、

念佛之爭
忘了是善事
我佛有靈 當使韋陀一杵

南斜街門牌三十六號、住有張寶元、年四十四歲、天津人、現在一區四所總街公所當差、因日昨是其母逝世百日、乃邀人在家中念佛、有卲某者、現住東門內邱家胡同，門牌五十號、專以念佛下神爲業、張寶元之子文池、曾拜卲某爲師、今其家中念佛、係另請他人、未通知卲某、不料被伊聞知、異常憤怒、卽找至張某家中大鬧、並摔毀茶杯一個，嗣經人調停、令張某之子、與伊叩頭謝罪、卽歸了結、詎料至下午七鐘、卲某之子德祥、德潤二人、又至張某家中尋釁摔砸、計摔毀蠟千一對、板門一付、玻璃四塊、凳子一個、後有丁事人丁培孫、邢竹波二人赶到、伊等不容分說、見人卽打、致丁邢二人及張某等、均被打得遍體鱗傷、衣服破碎、後經崗警左致華、將伊等一並帶至一區四所、該所以卲某等、當此青天白日之下、竟敢至人家中任意摔砸、並毆傷他人、形同土棍、殊屬目無法紀、遂將伊等一併送公安局訊辦云、

老婦晦氣
路滑摔倒地 滾水燙傷身
因而致死 可憐！

鹽山縣人、李李氏、年七十八歲、丈夫亡故有年、並無子女、因生計所迫、來津謀生、經人介紹、入河東小關、曹家胡同北口、曹某家中、充當女傭、月薪三元、任事一年有奇、積蓄約五十餘元、頗見富裕、日昨、手提開水壺、至外邊去沏水、因地上潮濕、行走極滑、追沏水歸來、偶未留神，摔倒在地、開水壺正傾倒於腹上、當時被燙暈去、旋經人告知該宅派人抬往院內、急延醫生診治、因傷勢過重、又乏精力、竟不治西逝、由地方呈報地方法院檢察處派員相驗、經張檢驗官帶同吏員，前往相驗、驗得委係失愼倒地、被開水燙傷致死　因無尸親、暫由曹某買棺成殮、並聞曹某擬將其積蓄之欵、半數爲之誦經，半數爲助入慈善機關，以襄善舉云、

女師添修校舍
不日竣工 擴充班次

河北省立第一女子師範學校、自革命成功後，經費較前充足，學生增加，校舍窄狹、不敷應用、該校因謀擴充起見，請求當局將天緯路口、常駐軍隊之大樓，撥歸該校應用、修理多日、外墻一新、刻下刷新屋內、不日竣工、大約暑期後定能擴充班次云、

行市一覽
（五月十九日）（信源盜銀號報告）

五年公債票大票	平
七年長期公債大票	七三五
九年金融公債大票	平
十年六厘公債大票	七七四
十年七厘公債大票	七五五
九六八厘公債大票	一[illegible]
十四年八厘公債大票	八八五
賑災七厘公債大票	·五
特種鹽餘庫券	三八
十二年短期兌換券	一扣
十三年定期流通券	一扣
秋節支付券	二扣
春季庫券	五扣
直隸五次灤礦租保	九扣
直隸興利公債	八扣
二四庫券	七扣
二五庫券	六七五

股票

中國銀行股票	五一元
交通銀行股票	四二元
鹽業銀行股票	八十元
金城銀行股票	八十元
啟新公司老股票	四十元
洋灰公司新股票	三十元
開灤礦務局股票行平銀	三七
天津自來水股票	一百
北京大飯店債票	六十元
久大精鹽股票	七十元
中興煤礦股票	四十元
中法實業債券	一四九元

金融

先令	二六七五
大條	二五一八七五
老頭	七一三
美匯	六三
電匯	五四
洋元	六七五五
足金	三七四
小洋	一一五
輔幣	一二〇五
奉票	二四五
美票	二三元
俄鎊	一一六
美鎊	一四五
英鎊	一一一
日鎊	一四五
銅元	三九二
上海標金	三六七八
上海拆息	一三
上海洋元	七六五八七五
五百光帖十萬	七十元
千元光帖十萬	四十元

國外匯兌
（五月十八日）（據外商報告）

（銀行賣出行情）

倫敦電匯	二·六·七五
倫敦匯票	二·六·八一二五
法國電匯	一五·九〇〇
美國電匯	六二·〇〇
香港電匯	七七·一二五
日本電匯	七二·五
上海電匯	一〇五·〇五

（銀行買入行情）

倫敦四月期買	二·八·五
倫敦四月期賣	二·八·七五
法國四月期	一六·六五
美國四月期買	六五·五
美國四月期賣	六六·〇〇
日本三十期	七〇·〇〇
上海三日期	一〇五·七五
上海十日期	一〇五·九五
海十日期	一〇五·三六二

大阪公司開船廣告
（日期按陽歷算）

法租界碼頭第十號
事務處電話南局三、三三三三
三、〇九二一
三、〇二三四
碼頭帳房南局三、一一一八

▲船票出售處
天津日界宮島街
中日公司
總局二、〇六六三號
北京日本國際觀光局北京分東局二二八三
天津觀光局
電話南局三、三六三六
三、二八八一

▲各船各部皆設有無線電
注意凡帶〇（白圈）之船不搭客

△塘沽出帆
●開往門司、神戶、大阪
●長江丸 五月二十日正午 開 五月廿三日 到
貴客行李請於廿一日中交英界大阪碼頭
●長城丸 五月二十五日 開 五月二十八日 到
●長安丸 五月卅日 開 五月三日 到

●開往大連 上海、福州 基隆、高雄
●盛京丸 五月十九日 到 五月二十二日前十一時 開
●長沙丸 五月卅日 到 六月一日 開
●福建丸 六月十日 到 六月十二日 開

▲開往大連橫濱
●貴州丸 五月廿二日 到 五月廿三日正午 開
●河南丸 五月廿六日 到 五月廿九日 開
●武昌丸 六月二日 到 六月五日 開

△青島出帆
●開往門司、神戶、大阪、
▲泰山丸 五月二十七日

△大沽出帆
開往舊金山、紐育、各港、
●黑古丸 五月廿四日

△大連出帆（上午十點）開
●貝哈爾丸 五月十七日
●哈爾濱丸 五月二十日
●烏拉爾 五月廿三日

日清公司開船日期
（日期按陽歷算）

△塘沽出帆
開往大連、青島、上海、
●華山丸 五月廿五日 開 五月廿八日 到
●唐山丸 六月二日 開 六月五日 到
津代理店 大阪商船會社 電話南局 三、三三三三 三、〇九二一 三、〇二三四

各類小廣告

門面招租
日界梨棧旭街有門面房五間出租合意者請電南局二六二零或電總局三三三八號可也

警告劉蘊善堂
前欠之欵業已逾期三月迄未償還今特與閣下約一月爲限如數清償否則將在法庭相見勿貽後悔
閻化普 蔣竺生 仝白

顯記飯莊遷移廣告
本莊遷移法租界天祥市場北便門特此通告

自行車出讓
茲有八成新自行車一輛、車架飛輪裏外皮帶皆極堅固耐用、車主因事離津、願廉價出讓有意者、請於四日內至法租界光華里二號品記洋服店領看可也

聲明遺失作廢
逕啟者鄙人今將中南銀行空白支票一本遺失共二十二張計由第五六九五四號至第五五六九七五號票向中南銀行掛失無論何人拾得一律作爲廢紙特再登報聲明
于潤吾

◀紫闌香▶

廈屋點一支 芬芳滿堂奇 香味能解悶 去瘟氣避邪 摸鼻護康健
天津勸業場二層時華香部啟

李鈞衡 淨水治療 百病
無論男女老幼內外兩科奇怪險症多年久病以及婦道久不受孕等病均可療治不服藥按摩毫無痛苦一經療治立見奇效不收治療費只取號金貧者免取現寓法界教堂後世昌里六十一號
三鐘以前上門 三鐘以後出外治療
介紹人 王文樵 費鐘楷

麗章照像放大
並售各國照像材料代客冲印美術像片兼理傳聲公司唱片特聘專門技師修理像機及留聲唱機起件神速定期不悞諸君光顧無任歡迎
法界梨棧街東電話三一九二五

廣豐隆 百貨食品商店
開設天津法界新菜市
本號電話三三一三號
（應時）飽食 鮮明糕餅 冰花臘上市 有名臘腸 南北海味
大利糖行電三三二三

金菊園 利記 飯莊
包辦中西酒席應時小賣雅座寬潔招待週到特聘著名廚師巧製各式時菜新食魚生肉鍋俱全
代售廣東林玉生丸
開設法租界中國旅館對過
電話南局七百九十號

樓房招租
今有樓一所座落本埠河東特三區舊俄花園東大馬路十號客廳臥房中外廚房下房共二十一間電燈自來水俱全如欲租者請至該宅內面議

星記飯莊
包辦酒席 點心麵食 燒味鹵味 廉價牛寶
開設西開二十九號路恒和西里西口

德順湧牛奶舖
專售新鮮牛奶及牛奶酪冰擱淩冰汽水各種新式點心有益衛生精求潔淨內設雅座招待週到男女均可入座地方清淨定價公道請駕臨嘗試定知言之非謬也

律師唐寶鍔
精辦疑案被貪官詐害者決代依法伸冤
事務所 津河北四經路五電總一七七九 京宣內絨線胡同七七電南三八八〇

大律師金殿選
法租界三十七號路德鄰里八號 電話南局二二九一號

儒醫孔笑凡施診
暫寓西北城角文昌宮西孫宅

聾道人山水潤例
中堂三尺一元四尺二元五尺三元六尺四元橫幅與中堂同屏聯按中堂折半扇面每件七角小鏡心一二尺者均一元如韓簽等件過窄者皆按整紙計算先潤後墨金箋不畫劣紙不畫限期不畫青綠加倍點景加倍加細加倍現有上好宣紙畫成小鏡心多件每幅定價五元觀角欲參定畫或購買者請駕臨本報營業部接洽爲荷

翕園戲話出版
是書爲評劇家翕園舊主何石任君所著、劉君遂於劇學、經久在平津評、劇遐邇名、報評同人等慫恿、將歷年在各報劇文字、彙集成書、名日翕園戲話、今已出版、此書包羅劇學（唱、念、作、扮臉、調、板、眼、陰、陽、平、尖團、上口字音等）劇史、（戲劇沿革等）梨園掌故、名伶軼事、滑稽劇談、借鑑世、並有今昔男女名伶照像多幅、名人繪畫美術支、翕園路圖、名人序文、內容豐富、美不勝收、裝訂美麗、印刷精良、研究戲劇者、不可不各手一編、現在存書無多、即早購買、機會勿失
▲總發行所 法界四號路泰晤士報社 ▲代售處 新天津報社 午報 梨棧佩文齋 梨棧大陸書局

▲挽留世醫 顧文俊醫生
醫士七代世醫家傳秘方善術岐黃曾在上海及長江下游一帶濟世活人不可勝計常抱濟世之心毫無行醫習氣前年應平津各界之請到津應診莫不着手成春上年前往北平常駐行醫今因遊覽來津同人等再四挽留駐津診所醫之症有令人敬服者咽喉瘰癧文武痧瘋猪羊二瘋氣急痰喘外科毒門疑難雜症凡我同胞患者以上各症速赴醫士處就診定知鄙人等言之不謬也上午門診八時起十二時止診金一元出診另有章程外科咽喉瘰癧加倍貧病不計午後門診一元四角祇取藥資寓法界六號路不和棧五十三號電話南局三七四三
介紹人 李培之 周鐵腴 郭頤龕 王懋宣 王髯公 朱子揚 陸達權 胡傾白 王灝如 朱誦義 李景光 蕭潤坡 劉靄嵐 董秋圃 姜體仁 賈子均 楊子受 朱曉芙 謝康伯 王庚生 周子京 王夢青

天津 仁記洋行廣告
本行在津開幕已五十餘年於茲矣專辦出口各貨並代與英國著名險火公司法國郵船公司及鉛墻黎屋頂雨不漏各名廠一切交易總期公道誠實藉副惠顧諸君之雅意特此廣告
英中街仁記洋行啟

留法眼科專門 田大文
上午十點至十二點在東門北中南藥房
下午二至四點在法界維斯理堂對過
電話五局二零二三號

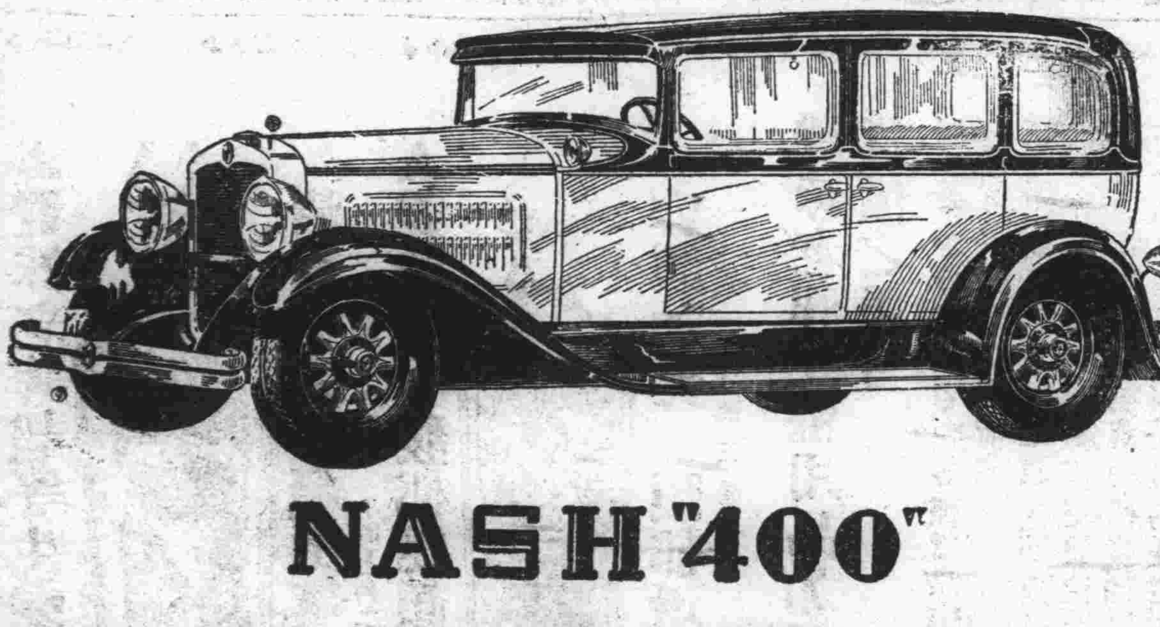
NASH "400"

一九二九年納氏牌
轎車敞蓬
車到津
式樣美麗
機件堅固
用油儉省
請來參觀

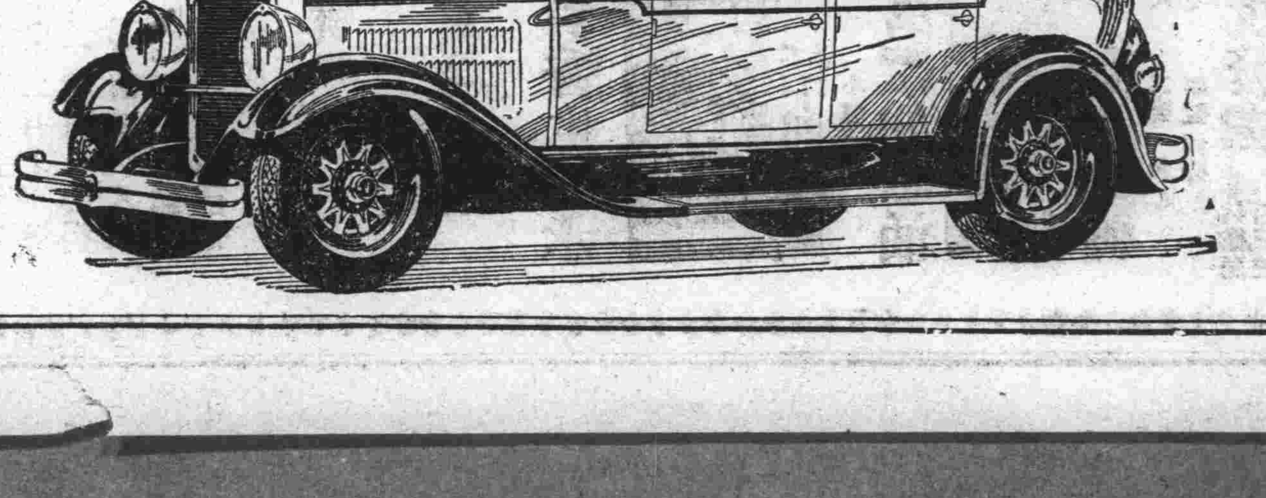

天津法租界新菜市 中英汽車行啟 電話三二九〇四號

呻吟語釋

（格言）

理以心得爲精、故當沉潛、不然耳邊口頭也、

東晢謹按　明理爲已、非以爲人、爲已者、乃求此心得其一眞實把握、庶應事接物有所根據、爲人者、乃塗聽塗說、借此以博虛譽、其用心不同、故往則亦異、爲已者存之於心、爲人者騰之於口耳、一內一外、共所得自懸殊矣、其實誠篤學業之君子、自以心爲用、蓋所謂去人欲者、去心中之人欲也、所謂致良知者、致心中之良知也、非心無以明理、舍心而事口耳、何益乎、學者不辨析精微、惟以記誦爲學、亦口頭耳邊也、不可不察、

小言

救濟情死策

東晢

報載北平法大學生蘇渭賢爲情而死。因此聯想及上海黃浦之潰。有社會局所立之救死牌。以喚醒投浦自殺者。據統計表觀之。上海之自殺者。亦大半甘爲情死。是情死救濟策之不可講也●明矣●

救濟災民。在使之得衣食。救濟失業者。在使之得執業。救濟受壓迫受虐待者。在使之得解放。然則。救濟情死者。將使之永不失戀乎。曰不然。男女之愛。出自雙方之心。安能行強。爲滿足一方之慾望計。強他方以難能。天下萬無此野蠻之法則。而況苟行此策。則一般無聊之人。皆將以自殺爲要挾對方之具。必將陷於不可收拾之境地。非良法也●

此所謂救濟情死之法。宜分別男女行之。女子而遭人遺棄者。救濟援助之。勸之以勿死。男子而立志爲情死者。令其赴公安局報名。限其於報名後三日內自殺。否則槍斃之。有不報名而自殺者。戮其屍。如此則情死之風當立斷。蓋此輩怯弱之男子。情死之時。方自以爲有趣。以法律隨其後。則自畏罪而止。若不出此。惟勸慰之。彼將愈以自殺爲絕技。以此爲要挾社會之具矣。

或曰。苟行此法。而彼等不畏將奈何。曰則竟一死之。蓋人能以戀愛不遂而自殺。其無志無能。可以想見。縱強使生存。亦不過多一銷耗糧食之物。在米珠薪桂之我國。尚非濫費糧食之時。殊不必令此輩不死也。

筆記

爪痕追憶錄

管仙泊

（續）

俯仰未已、又是去年今日、春光似舊、人面依然、同仁旣天各一方、又別有所牽掣障礙、無復當時清興、及贊旋有安慶之行、予也寂處寓樓、煩觴若有所失、江關蕭瑟、身世低徊、瞻烏爰止之思、鋼礴沸騰之感、不覺叢集於心、聽夜雨之瀟瀟、欲勞人之草草、暮雲春樹、顛頷猶成、僅矢光陰、遂消磨於淒迷客夢中矣、

壬戌人日懷巴青

去年今日始交君、賢飲旗亭酒共醺、大好園林頻唱和、幾經宴餞悵離羣、相期得志爲霖雨、久別懷人隔水雲、風景依稀同舊歲、那堪獨立送斜曛、

雨中感懷憶金門伯詒

寂處渾疑歲未闌、一枝聊借暫偷安、江雲黯淡春烟濕、夜雨連綿客夢寒、（獻歲以來陰雨多日）病裡書來運作答、（金門伯詒均有函候因病未復）客中金盡強爲歡、茫茫前路飛烏鵲、何日營巢樂考槃、（未完）

實事小說　虎狼世界

鳥迷著

第三回　聯姻眷他鄉逢知己　結同心昏夜出妖邪

誰知石達長聽了、不但一點不驚慌、反含着笑不住的向她擺手、低聲說道、你把聲音放低些、若讓他們聽見了、你就沒有活命、說着又向四面望了一望、把低聲越發放低些、悄悄地說道、現在我要問你、願死還是願活、若是情願替姓葉的償了、萬事皆休、什麼話都不用說、如果打算逃這條活命、我到有一個辦法、只要你肯依我一件事情、我馬上可以救你、秀珍聽了、想了一想道、我柴秀珍旣然動手殺人、當然把死生置之度外、無所謂願死、也所謂願活、不過你肯救我、也未始不可、你先把你所要求的事情說出來、讓我考慮考慮、再回覆你一句話、石達長笑道、我所要求的事情、還用我說嗎、像你這樣聰明人、還有什麼不明白、不瞞你說、姓石的不但年紀比姓葉的輕些、性情不用提多柔和啦、生平就曉得待人以誠、處處地方、都存着一種道德心、就壓人家、詐人家、活了這麼大、就不懂得這樣做、論學問我在軍官學堂畢過業、論相貌五官端正、也沒有錯安了地方、說句不自量的話、同你柴小姐也勉強配得過、這裏不能多說話、只要你一點頭、救急的法子、我們同到裏面去說、石達長說完這一句、生怕有人撞進來、立刻就要秀珍答覆他一句話、秀珍暗想、這就罷了[illegible]（未完）

南海程生

銘勛

（續）

顧者旣嗜武、吾亦無妨與君戲、乃解鐘上一篾箍擲下地時、店主人已持木梃於手、少年旣下、四人合梃撲之、一杖梃紛亂中不聞少年聲、一刹那間、四人已聚爲一團、四人之髮、爲篾箍貫穿成結、店主婦之頭、破於木梃、血流如注、店主人乃其二子、還禮鱗傷矣、少年負手當門立、笑曰、何如、若好武、同居省城而不識南海程生、若寗毋恃武力以侮客矣、（未完）

春明鴻爪

（續）（張珠江）

其三日、紅袖輕盈奠酒漿、迎神何幸近堂皇、張牙舞爪金吾子、不礙閭閻護粉妝、（進香多良家子女、戒盤叱咤者、皆保護不遑、綠廟內即警察署、故取締頗嚴、登殿禮像、誰敢眉無分焉、）其四日、車走雷聲馬似龍、相逢一笑興匆匆、陶然亭上蕭條甚、不及閻羅廟飲豐、（香車寶馬、絡繹如雲、少艾王孫、多情送盼、而陶然亭相距咫尺、竟獨無命儔一覽者、俗可知矣、）其五日、舞蝶紛飛化紙錢、誰家少婦哭坟前、行人輕薄爭相謔、笑謂嚶嚶似杜鵑、（時有青年女子、縞裳淡服、泣弔於白楊黃土間者、狂奴而見而嘲之、謂爲嚶嚶鶯聲、）其六日、老衲南廊貌亦恭、歡迎都爲子孫銅、千聲太太萬聲福、故獻殷勤近玉容、（寺僧好貨、大家婦女、至則合十而前、力求佈施獲餽躍之狀、令人齒冷、而鼠目灼灼、尤可怪焉、子孫銅即迷信家所謂香火資、或周濟貧寒爲兒孫祈福、）（未完）

讀紅樓夢筆記

張笑俠編

第四章　總評（紅之外附入）

鳳姐的笑話說來意思並不可笑、不過作者筆下描寫其狀態、却是實在可笑、

第五十五回起首先說鳳姐因年內年外操勞太過、一時不及檢點、便小月了、作者先把此人開脫、生出以下許多文字、免使李紈協理家務、因李紈是個尙德不尙才的人、又命探春合同辦理、此處係作者與探春立一小傳、王夫人恐怕探春李紈二人對於園中各事、略理不了、故特請寶釵幫忙、此處伏寶釵後來寶釵嫁寶玉、李紈素日是個厚道多恩少罪的人、探春是個未出閨閣的青年的小女孩、平日又最和平恬淡、方以接手理家務、執事人等自然要搪塞、這是當下人的心理、作者何以想得如此週到、眞透、

凡是當下人的、他的心中眞是另有一種心理、今以與新登媳婦回趙國基死來說、他只說、『趙姨娘兄弟趙國基昨日出了事、已回過老太太、太太說知道了、叫回姑娘來、』說完了便垂手旁侍、看看探春等如何分派、倘此事如係向鳳姐回話、他當殷勤、出主意、查舊例、如今他藐視李紈探春、此種下人可惡之甚也、（未完）

戲話　三拜樓戲話

方肖儒

（續）

▲崑曲論

講書時所宜用、曲文爲『論六經』等句、『論』字工譜、爲『五六』二字、『五六』字爲『正板、』『無板眼、』『六』及『頭眼、』『經』字爲『中眼、』即『末眼、』按板歌之、自能動聽、又『販馬記』即『奇雙會』一劇、內分『哭監』『寫狀』『三拉』『團圓』等四齣、皆爲吹腔、（未完）

社會小說　津海浪花錄

（鞭雲）

第七回　遺白眼佳士哭途窮　割股肉孝子療親病

他妻子又是一個年輕而固守舊禮教的婦女、向來把貞操看得非常之重、至死不肯將身體被人汙辱、所以在那兵匪烏亂的當兒、不免就驚受怕、東竄西躲、風吹雨打、食不得食、還要盡力奔跑、以避賊人的惡光、故此憂愁途份、身體受了內傷、病根早伏、等到天津不過三月、便一發而不可收拾、只好拋棄這惡濁世界、歸返瑤池去了、文庭弼一個做小差事的人、如何有這許多閒錢來辦這喪事、並且天津這地方、甚麼東西都貴得非常、紅白喜事、尤其特別價昂、是具有貴族化的、差不多的棺材、動不動就在幾百塊以上、甚至一千兩千、五千六千的也有、最賤的、也要幾十塊錢、在別的地方、每具棺木、價錢値個二三十塊的、到了天津、至少也要個三百五百、至於紅貨白貨、華麗非常、最闊的人家、一來就講究全付用新製的、一排就有一二里路長遠、（未完）

劇訊

春和義務戲　第一晚

石

十四晚、春和義務戲、第一晚、事前該籌備會、贈有入塲徽章、恐晚間應發社會稿件、本無暇前往、祇以盛誼難却、乃極力摒擋、完畢、抽隙往該院一觀、塲中晤見吳社岑、張譚公諸君、塲上正程艷秋之六月雪、行腔自如、不愧名角、是晚上座不錯、秩序甚佳、署聆慢三眼一段、即有事他往矣、爰泚筆記之、

淡志室詩文存

十三

鄭母張太夫人七十壽序

新鄭劉國良

俗吏競急文法、鄭君獨汲汲於此、其爲治可知矣、三教之書、皆警世寶訓也、儒教十三經、孝經忠經附焉、而慈經不傳、道家南華經出、乃稱藐姑射之山、汾水之陽、有神女焉、其神一凝、使物不疵癘、而四海登仁壽之域、佛家法華經出、復稱三乘菩薩、行六度而得道、千萬化身、俱以慈悲爲主、常在人間、人不知也、故拜者景從、而見者終鮮、本年春賑與鄭君有悉往來函商、聞因果之語、旋寄勸戒錄一書、雖繁稱博引、仍以因果爲主綿、心竊奇之、知鄭君植德修業、必有所自來者、未幾鄭君之母張太夫人七秩榮慶、僚友預祝、咸傳徽音、僉稱太夫人慈惠性成、誕于臨汾、一旦、慢然悟曰、此藐姑射之變身、而六度菩薩之現示也、是日也絲竹並進、花果雜陳、衆賓各進一度、稱一觴、晉七秩以祝之、一客曰太夫人雅好文學、能以文化度後昆、慈悲哉、文殊師利菩薩也、余曰、嘻今逢七秩、宜栽七羅金花、被文殊以祝之、一客曰太夫人賦性勤儉、能以精勤度內政、慈悲哉不休息菩薩也、余曰、嘻今逢七秩、宜綴七寶鳳冠、戴不休息以祝之、一客曰太夫人深明大體、[illegible]能以大義度外戚、慈悲哉大勢至菩薩也、[illegible]七秩、[illegible]

坐立難安追用如意膏而後愈

北平湖痛患足疾者之感言也

浙江平湖裕大茂仁記號王君少眉來書云『鄙人前患右足紅腫疼痛異常一月後復發寒熱一連數天足瘡愈劇膿水淋漓坐立難安後購如意膏一匣如法擦用不一星期痛止腫消現已完全告愈步履如常矣所費無幾而獲益如是眞令人感佩無旣也敬謝』

如意膏係韋廉士醫生藥局家用良藥之一爲歐美精深科學藥劑師所監製無論皮膚揉損爆拆割傷燙傷腫痛潰爛至如何程度臭不立奏治療神効舉凡疔瘰疥癩鬍鬚足泡以及一切無名腫毒均善治之焉價目每一匣六角每六匣三元郵力在內遠東總發行上海江西路六十號韋廉士醫生藥局各西藥房均有出售或直向本局函購郵票收用

請用國貨　先施出品　先施牌超等牙粉

全國洋廣貨店均有發售

▲雙妹老牌超等生髮油

清香生髮　超出尋常　大瓶一元二　小瓶七角二

▲雙妹老牌馥郁艷顏水

容顏加艷　馥郁增妍　每瓶三角六

雙妹老牌化粧用品加二貨價之通告

逕啓者敝行雙妹老牌各種貨品製造之精良質料之優美荷蒙諸公惠顧久已馳名遐邇今因實行新稅敝行之貨品增稅過鉅更兼傳運各費增加匯水有漲無落種種損耗已吃虧不淺不再亟籌彌補則虧耗愈鉅籌思至再捨加二貨價之外殊乏良策爲此通告准自夏歷己巳年二月十五日起所售各貨均照原價一律加二發行至於批發折扣照加二貨價予以八五扣自此加價之後苟能關稅復原即行復回舊價茲爲時勢所迫良非得已尚希

貴客寶號鑒諒幸甚並祈隨時惠顧爲荷

天津廣生行有限公司謹啓

▲雙妹老牌清香生髮水

清香潔淨　活血驅風　大瓶六角　小瓶三角

▲雙妹老牌萬應如意油

辟邪扶正　應效如神　大號一角八　二號一角二　三號六分　四號四分

天津大胡同總批發處　電話總局六百三三

廣生行有限公司啓

◀第七十號▶

一個革命者史實之一頁（續）

魚日

伊早已失了知覺了！也不掉淚，也不說話，眼巴巴的看見她那五年不曾見面的心肝兒，被幾個狗吏捕去了，忽然清楚了！她想，聽說來很重要！此去不知是生是死？還許我那心肝兒從此就算宣告終結，和我永絕了，亦未可知？她忐忑其心，思想半天，仍舊失掉了知覺了，漸由痛哭而至不哭不下淚的程度，呆呆的一直向南瞭望到滿天星宿，任是旁邊多人勸伊回家，伊終餘一聲不聞！時而血液上升，時而血液下降，最後不知是飛是走，醉夢般的回到家裏，任何什物及家人，都不能在伊眼裏認識！至於飢渴更談不到了！這樣晦氣的光景，在伊中從來不會見過的！

欽兒的老父雖屬剛強，畢竟是五年不曾見面一旦被狗吏活捉活拿去的一個嬌養孤子，那裡能忍受的了呢？他也是由怕而恨而傷心而麻醉！口裏說些不自知的話，耳無聞，目無見，掉淚掉在暗中。他和伊都呆若木石，他們的麻醉，和摘心般的沈痛，是毫無差別的！

欽兒的伴女－也許是仇人－誰都知道是多年不愛恩的專制孽障夫妻！但伊不會站在這幕悲劇塲所中樂觀的！最後也是如喪考妣的沈痛！

長盼盼的夜，不知怎樣才待到天明呢？他和伊畢竟是老人了，到了痛恨和傷心的終結是疲倦極了！似夢似睡的合眼睡去了！正是金雞亂唱晨歌的時候，他和伊都看到一羣兵圍着他們的欽兒說是要到殺場就刑去，他倆人喊也喊不響！跑也跑不動！活活的要急煞的當兒，伊的媳婦－欽兒的伴女－早把飯做好了，叫了幾聲媽，「請爹起來吃飯吧！吃了好走！」他和伊醒覺了，伊雖不願說出，總覺是噩夢不祥！伊的眼淚斷線珠般的哭個不止！

他雖感到腦心的疼痛，終能當男人的比較剛強，最後如吞泥般的吃了兩三口飯，但伊終是如失了心肝兒般的跑來跑去，跑個不休！時而腦筋稍微鬆了一點，就痛哭流涕！痛之極便麻木了，不知痛癢了！收淚了！來坐呆立，或東馳西跑！極端表現酷愛兒女的罪惡呵！

欽兒從小就離開本村了！村老每於欽兒回來時，祇覺的希罕而親密！無一點惡意的，況這次間隔五年的返來，眞使村老意外驚喜！少不了要探討在外奇異的生活，但是欽兒並非富貴歸鄉，吐譚之間並無一種引人羨慕的事實，不過是些馨香祝禱，三生不願一逢的驚怕危險生活罷了；更是這一次的速捕，使村人莫明其妙！有的以爲欽兒在外違反！有的以爲本領大使當局注意而加害；還是一般無知的青年可愛，於欽兒被捕之日，糾合數十人，意圖中途截奪，以打不平。欽兒的父親和一般老者再四阻止，始作罷論。

知事劉假情，本是學習官僚，不無猾頭風！當欽兒初到威如虎口的衙署時，劉即撫搖一切，秘密開庭審判。今兒在外備嘗艱苦！却對這種佈景的塲劇，無一點經驗，今日讓他登台表演，雖在沉痛悲憤中，却不能不有一種奇異的探討，倒覺着是一種很藝術的生活，煞有趣味！（未完）

橋下的情歌

近汚

我抱着你這枝纖腰
你的身兒隨風飄搖
我聽定你這雙秀目
你的身兒迎風竊出
我的性兒似水
生平只愛賴依
你的身兒似蓮
生平只愛水溪

（未完）

鴛鴦

大虎

我蹒蹒地走到了愛之湖邊，
看見了一對對的鴛鴦翩翻；
成雙結伴的嬉戲在水中央，
不住的互相交着頸兒纏綿。

愛湖的面平的像鏡子一般，
鴛鴦嬉水作成了條紋線線；
四圍的空氣是這樣的安閒，
山青水秀還有綠草兒一片。

他們是這樣的快樂與驕慢，
看着我好像是個孩子一般；
常常地向着我歪嘴又擠眼，
好像是說下來吧我的青年！

這是怎樣一個羞辱和忿怨，
撩起了我的無名火千千萬；
雙手抛出了無數的小石片，
驚嚇的這些鴛鴦們紛紛亂。

一陣大風隨着塊烏雲飛散，
一霎時愛之湖中景象大變；
驕情的鴛鴦們却不得再見，
只剩下白骨壘壘靠近墓邊！

——舊作

歸途日記（續）

齊歌

十號　天晴而冷甚　過陽明堡　崞縣城尖　住原平鎮　閒談

雖則我的雙足還是用毯子，被子裹緊的。嘴裏呼出的氣體，時時可以看到。兩隻手放在了身子底下，再也不敢拿出來，眞是走了這幾天的路程，關外反倒比關內來溫和，你說怪哉不怪哉、

走了約有半個鐘頭，到了陽明堡，此地爲大同至太原途中的重鎮，鋪店很多，假若我們不是被兵士擾亂的話，我們一定是在這裏住宿的。因爲城鎮地方的店，比較的寬大些；飯也較比着可以入口。但是當我們到的時候，看見多半都是門庭冷落，墻上寫着某團某營某連某排等字樣。小旅館或有　兩個大店，則門前必站着兩個荷槍的衞士，小旂飄揚，字蹟模糊，那就是司令部的所在地了。

十一點多鐘天氣和暖了許多，距崞縣城也不過十幾里地，在這個時間中遇見了十幾輛軍用大車，滿裝着軍需品和軍人，把路上的浮塵都揚蕩起來，黃土迷天，眞是令人口鼻皆灰，受賜可謂不小！

太陽將要轉正而俯覽地面的時候，我們到了崞縣城邊，未入城之先，過了一個石製的長橋，下臨清流可數丈，河之兩旁，桑圃菜園。昔僅能睹其遺跡，不若夏日之碧綠可愛了。城門高大，和大同不相上下，門凡三進，始可入至城內。

因爲新年將屆，所以鄉下的農人，多趨於城市，以購置一切應用的物件。因之在街衢狹小的小城中，磨肩接踵，行人如鯽，眞有山陰道上，應接不暇之勢！

我們不幸的很，在城裏面大街上，門洞裏，牌坊底，一共停了三次，來讓路給那些替人民防禦的軍人，和他們的用品，前後差不多讓過一百多輛大車，眞使人等的心焦，好容易都走開了，我們纔到東武魁店打尖。

在這裏我吃了一頓很可口的麪，也是三天以來頭一次吃飽飯。

在用過飯少事休息之後，動身上轎，出南門三層，又有一大石橋，其情形和北門附近完全相同。不幸的很，今天照例的黃風分外的猖獗，當我們過陽武河的當兒，簡直飛沙走石，連對面的事物都辨不出來，殺殺殺的風聲，一陣緊接一陣，塵土在轎子裏也不時的光臨。所幸者，我們還不是逆風而行，不然不知道要怎樣的難堪。我想恐怕連靜靜地閉目凝神都不能夠，有時對面走來一個行人，或者轎子，看他們面無人色的樣子，差不多和泥製的土偶相像。（未完）

淡志室公牘

每部四本　實價一元
內有康南海楊惺吾梁任公樊雲門鄭蘇戡萬公雨諸先生之題字末卷有柯鳳孫先生之志文
北平天津上海太原商務印書館出售
見一百卅期圖書彙報內最近出版新書三十一頁

律師胡寶麟代表許少榮緊要聲明

查本年一月三十日報載偽造公債票新聞內中牽涉許君少榮名字并曾由特別一區署將案內嫌疑人李松年移送天津地方法院檢查處偵查在案茲該案已由原處予以不起訴處分該項借款確係他人冒用許君少榮名義與許君毫無關係除另行設法對於假冒名義之人查究外誠恐外間不明眞相或致誤會用特代爲聲明

事務所　英界十七號路五十六號　電話南局三三五八五號

鳴謝了然命相大家

預言確鑿　出凡入神

敬者鄙人幼女，忽於今年三月間，陡得無名之症，經請中西醫生調治，藥石罔效，後經友人介紹，拜仙求診，尤云難治之症，聞此情形，焦急莫名，旋即到法租界、交通旅館內、二層十四號房，了然命相館，請將幼女八字，詳加細查，當云決無妨害，病雖沉重，必有救星，靜心調養，待至四月，定獲全愈，至今果驗其言，無以酧謝，特登報介紹，俾問津焉

法租界怡泰印務局李德章謹啟

李景光受任常任律師及法律顧問表

中原公司、振新皮料公司、同源紙烟公司、先施公司、大東公司、福祥昌煤業公司、華安合羣保險公司、仁記轉運公司、國貨貿易公司、綺顧貿易公司、濟堯成記長途公司、協隆皮料公司、南北洋烟公司、青年眼鏡公司、寶慶公司、公益公司、永大裕號、馥興祥號、同福新號、同益昌號、永建銀號、興泰銀號、鉅康呢絨號、裕泰呢絨號、隆盛源銀號、桐豐銀號、恒興銀號、義呢昌銀號、玉澧永號、玉隆號、德美烟行、德昌洋行、北記洋行、美記洋行、光裕油行、禪臣洋行、元興洋行、晉豐五金行、源豐叫賣行、新泰與洋行、元興泰洋酒行、力古洋行、保祿洋行、商報、時報、評報、時代報、民報、晚報、午報、晨報、庸報、華北新聞、華北晚報、時聞報、民生日報、建設日報、大中華商報、大陸報、國貨商報、國貨日報、北洋畫報、常識畫報．銀鐙畫報、同濟堂、興業堂、李立志堂、僞址遠堂、李丹桂堂、王宏遠堂、周三思堂、天與堂、天福當，元享當，萬成當、平安里、三槐里、忠恕里、福康里、曜華里、忠信里、志善里、福蔭里、國華西里、曜貴里、大華飯店、德義樓飯店、中央飯店、中南飯店、長春旅社、同人醫社、德華大藥房、哀掃梅樂房、正興德茶莊、慶豐號皮莊、長盛興竹貨莊，同發成、共和、怪、裕慶板廠、達仁鐵廠、高等商業學校，美國打字學校、北洋美術印刷所、益生祥雜貨舖、同濟堂藥店、興業錢局、天津勸業塲、息遊別墅、延齡醫院、皐后電影院、河北國術館、交通旅館、

事務所　北平東皇城根官房胡同二號電東二九零四　天津法租界泰康商場後十三號電三零一七九

商部註冊　靈芝商標

天津特別市

展覽會得特等獎（一百分）衞生局化驗註册▲社會局出示保護
▲直隷省長面諭嘉獎▲山西警署核准備案
▲天津警廳化驗註册▲太原省處出示保護
▲漢口警處核准立案▲上海商會給證獎勵
▲各拒毒會試用有效▲風行海內六十二年

戒煙　斷癮救苦金丹

此丹專戒嗎啡金丹海龍英等毒及鴉片烟癮輕者一付（分八次用）重者三付分（兩星期用之）均能斷癮除根不吐不瀉痛苦毫無且飲食驟增精神煥發已呈奉▲京津警廳化驗註册復經▲天津烟台濟南河間安國昌黎唐縣宣化遵化故城汝南定縣唐山樂亭安邱鉅野威縣齊東邯鄲淮安凌源蕪湖等五十六處拒毒會試用成效卓著戒除者已指不勝數收到各處謝函証明書▲前曾逐日在天津各報披露每付僅收回藥本一元▲外埠函購加郵費八分或郵票一百十三分替代。本堂出售此丹已歷六十二年非似市上藉廣告售假藥騙錢歛人者所堪倫比是以本堂備有影印之功效証明錄）請此廣告剪下附郵票三分寄至本堂當即奉上一份

益世保胎膏

專治婦人小產滑胎一症神效異常每四貼一元郵費八分影印功效錄承索即寄

天津西門北宜講所西蘇芝堂藥店啟

法界成城醫院啟事

敬啟者茲因敝院地勢狹窄病室不敷應用今爲供病家需要起見特將醫院遷移於南市建物大街南頭依仁里口病室清潔看護週到空氣光線均甚適宜己定於陽曆四月十號開幕應診其法界醫院址更名爲成城診療所仍設於成城藥房樓上兩處治療事宜均由馬天健大夫担任法界門診及出診時間仍舊恐未週知特此佈聞

備有成城醫院簡章需索奉贈

法租界天祥市場後門斜對過　南市建物大街南頭依仁里口

成城醫院診療所謹啓

君欲容顏美麗乎？國最馳名之愛蓮斯貝斯愛登所造之各種美容品其質潤膩而香使皮膚白嫩無比且在嚴寒之時能保護皮膚無破裂之虞功效非常他品所及現本藥房獨家經理定價極廉如美容者快來購用幸勿失此良機

如！美！何！

屈臣氏大藥房

英中街二百三十八號

郝希允大夫診例

上午門診　四角
下午出診　二元
出診車資在外
地址　英界十一號路十二號（即福蔭路口）
電話　自動一五二二二號

盬谷醫院

●專治

▲外科　痔瘻　痔核　脫肛　脫腸　疔瘡　包莖瘰癧　粉瘤　癰疽　乳炎　腹膜炎　骨折　骨膜炎

▲花柳病科　梅毒　橫痃　口炎　疳瘡　膿漏　脫毛　淋病　早漏　尿道膀胱炎　關節炎

▲皮膚科　麻疹　濕疹　疥癬　丹毒　猩紅熱　紅斑　痘瘡　搔癢症　粉刺　禿髮　凍傷　腋臭

本醫院特備養病室空氣流通光線鮮明另外看護婦招待週到聘有中日語熟練翻譯詳解病原

門診自午前九時至午後六時　出診不拘時間　入院隨時

院長盬谷信治謹啟

院址日界明石街浪速街角電話一五二五

天津立宏公司廣告

啓者本公司專代安裝衞生暖汽設備冷熱水管大小鍋爐各種機器以及電料等項工程堅固精良無危險之虞

開設天津特一區無錫路十九號　電話南局二一五零

本公司啟

第七期大聯珠獎券臨時號單

本公司大聯珠香烟第七期獎券于陽歷五月一日在天津本公司開獎已登報聲明今將所開前五獎公布自五獎以下號碼甚多另載正式號單又恐手民有誤兌取獎品以正式號單爲憑

頭獎　八三四三
二獎　六九八九
三獎　六一一五
四獎　三五一四
五獎　一一四三　六八五四　六一八三　六九四二

平津　南洋兄弟烟草公司啓

各地通訊

張垣近聞一束

▲軍人兩搗戲園 張垣通訊、日前十四日午後、有駐張某團軍人二十餘名、在吉慶茶園看戲、強佔客座、當由軍警機關上前干涉、該軍人等奮怒辭出、即抓上門外鄰房、磚瓦齊拋、秩序大亂、幸未傷及顧客、僅有彈壓警士頭部受傷、肇事軍人即乘機逃去、

又十五日、慶豐園爲賑急會演慈善義務戲開始、有軍人十數名、前往觀劇、該園執事人拒云、現演戲籌款、不設優待席、請星期日再來等語、該軍人應諾去後、繞出茶園西墻外空所、亂向園牕戶及鉛鐵桶上、飛扔石子、一時園內中場之際、突聞暴響、羣起外擁、迨亂定後、繼續開場、則顧客已寥寥數人而已、現在第一區、在該園界曠之處、已設警戒備矣

▲烟館怙惡不悛 福壽橫街烟館被抓各節、已誌本報、嘗經法院分別薄懲、已告結束、乃該主人視若枉聞、仍就繼續進行、十七日夜十二時、有一區張巡官帶警數名、又在原處抓獲烟具數份、並吸烟人三名、一同逮捕送署、

▲廟會黨部籌款 舊曆初八日、俗爲賜兒山廟之期、該廟在埠外西山麓、假山以修殿宇、工程宏浩、物景幽靖、有天然冰水一洞、嚴多酷寒、一洞清水碧澄、炎暑烈日、一洞冰凌不化、天然奇景、每年會期、以婦女還童或以彩線拴娃娃者最多、今年省黨部、因籌某項用款、特約集武術團及自行車、並各學校音樂、及道士中樂等會助興、每人納捐洋三角、始克登山、并延限至初十日止、是日西郊路上、遊人絡繹、綠衣紅裳、額髮短裙者、摩肩擦背、極一時之盛也

▲拍賣行已復業 五三紀念學生搗毀該行後、日領事正擬向省府交涉、俟後商會出爲調停、聞已照該商之要求賠償損失、日前仍開市作業、按學生所搗毀者、不過門窗玻璃、壹碗盆鏡而已、至若賠償能依照原價之數、似此等運動、料非中山先生之所囑、尤非志者之所取也、（痴丙）

香河短簡

義務戲結束 香河縣因籌辦平民學校、及各項學款、售票演戲七日、曾誌前報、茲於舊曆四月二日結束、聞此此演戲籌得款項、除戲價及種開消用費外、可籌銀千元上下、縣城平民學校、剋正著手進行招生、二三日內、定可開學云、

▲撤銷班房 香河縣六房、（吏戶禮兵刑工）與各旗租房、乃有清之制、不合現今法度、客多經縣政府裁撤、改組爲民政、財政、司法三科、各科置書記長一員、從事辦公、三班、（快壯皂）自今歲一月一日、改組爲政務警察、共選十人、內有承發吏二人、王郁文、李連奎、其餘李福田、趙玉樓、程永利、王希慶、賈鳳山、王鼎福、李玉海等、王郁文月支薪十二元、李連奎十元、餘皆八元、按月支薪、自裁撤至今、打倒人民訟訴、房班差賬、勒索敲詐之惡習、人民莫不稱快云、

▲病有轉機 教育局長魏名山、自客多任職以來、對於教育前途、進行改善、不遺餘力、以致因公操勞過度、致染便血咯血之症、由春至今、已經三月、日前舊曆四月初四、（星期日）記者親視魏、氏於牛牧屯（住村名）察其親形容雖枯、而精神尚好、據云、現在便血咯血之症、醫好、惟胸部胃氣、時有作痛、言據醫生云、再服藥三四貼、可慶勿藥、記者恐病讓談勞神、慰辭而行、

▲小販售鹽 客夏直魯軍、盤據津東時、鹽政紊亂、一般投機份子、貯鹽以售小販、謀取漁利、駝載車運、任香河一帶地方銷售、革命統一、而小販等、幾不敢沿街叫賣、近來村中、又有喊買鹽來之聲、不知此鹽又由何處販來云云、

▲麥秋無望 香河入春徂夏、絡日東風、雨澤絕少、曾誌前報、刻下仍未落有透雨、且黃、麥苗被風吹得枯乾、焦而少數播耩、何望收成、田禾雖有倘此月內不得甘霖普降、民生前途、實可堪虞、（醒丙）

玉田通訊（續）

▲警區添設訓練 縣區警察之設、除應盡維護公安天職外、乃係行政之工具、自治之指導、於茲春秋、尤爲當務之急、至於所賴實行者、均在長警、然玉田本縣長警大、多數偷不明瞭、何職應盡、何務應爲、現經公安局長王清河、鑒此大病堪深、施以診療之法、訓令各巡官、積極設立訓練室、並由巡官負責教習、所授科目、爲三民主義、公安警察問答「步兵操典」云、（完）

體育消息

華北選手免費乘車問題日內解決

會長刁作謙之談話

本月二十九日在遼寧舉行之第十四屆華北運動會、由北平至朱各莊一段、選手免費乘車問題、已由體育會、呈請省政府、鐵道部長接洽、昨據會長刁作謙博士私人談話、謂免費已無問題、不日當可批准云、

北平春季球賽第六週

女子隊球 一中得錦標
網球決戰 燕大勝稅專

北平特約快訊、北平春季球類比賽、已屆結束時期、本週除燕大與稅專之網球決戰外、餘皆無甚精彩、高級隊球、燕大隊進戰皆捷、獲得此次高級隊球錦標、中級隊球、北平大學附屬中學、屢推強敵、獲得此次中級隊球優勝、女子隊球、加入女院附同女一中、三隊中以女院爲最有希望、不意首次出馬、即失利於附同、華北賽會歸來、又以與法院爭校址、棄權一次、附同一敗於女一中、再敗於女院、僅女一中有一次敗於女院、其他兩隊皆失敗兩遭、結果勝利屬諸女一中、女一中爲後起之健者、此次奪得冠軍、從此練習更加努力、不難成一勁旅也、女子網球於第四週起開始比賽、加入者僅女院師院女一中慕貞四校、女子網球、方在發軔時期、固無成績可言、慕貞高月英爲網球健將高惠民之妹、秉承傳之絕技、一戰勝女中、再戰勝師院、此次雖失敗於女院、然以個人技術論、究屬不弱、女院曾有一次棄權、則未來之女子網球錦標、又未知鹿死誰手也、（未完）

河北各校聯合運動會紀詳（續）

甲組扶輪學校第一
乙組究眞學校第一

三級跳遠、一、扶輪馬玉華、二、法商朱懷珍、三、扶輪康寶仁、四、扶輪楊錫蕃、成績十一米七、

十二磅鐵球、一、扶輪宮萬育、成績十二·二二米、二、法商學院祁登科、三、扶輪成壯懷、四、扶輪李春風、

跳遠、一、扶輪馬玉華、成績五·五〇米、二、扶輪李興堂、三、扶輪康寶仁、四、扶輪李春風、

跳高、一、扶輪武繼清、二、扶輪姚恩漢、三、法商學院康寶明、四、扶輪李興堂、成績五尺一寸、

撐竿跳高、一、扶輪裘玲、二、扶輪成壯懷、三、覺民陸寶中、成績八尺六寸、

一千五百米、一、扶輪姚恩漢、二、河北霍連元、三、法商朱懷珍、成績五分一秒又五分之三、

乙組

百米、一、究眞劉紀光、二、扶輪龔維藩、三、河北張雨金、四、河北王士洵、成績十四秒、

二百米、一、究眞劉紀光、二、河北張雨金、三、覺民董如桂、四、扶輪崔紹富、成績二十八秒五分之一、

八百米、一、究眞靳宗橋、二、覺民曾凱元、三、究眞張漢祥、四、扶輪劉廷鈞、成績二分四十二秒、

跳遠、法商甲商董克義、二、扶輪田恩普、三、究眞董如貴、四、究眞劉紀光、成績五·〇七米、

鐵球、一、扶輪田恩普、二、河北劉進修、三、河北張雨金、成績九·八一米、

三級跳遠、一、扶輪田恩普、二、河北張雨金、三、究眞李文賢、四、究眞董如桂、成績十·八九米、

鐵餅、一、究眞蘇賀元、二、究眞劉紀光、三、扶輪胡世貴、四、扶輪鄭文華、成績二二·三九米、

標槍、一、究眞武貴成、二、究眞田景崑、三、法商丁炳文、成績三七·一五米、

跳遠、一、河北王士洵、二、覺民劉景渊「平均每人得四分、抓彩時第一爲河北王士洵所奪」、三、扶輪鄭文華、四、法商王克桐、四、扶輪楊自俠、各得半分、總成績（未詳）

女子組

五十米、一、王志中、二、畢海芬、三、胡康華、四、楊毓文、成績八秒五分之四

壘球擲遠、一、胡康華、二、王恂、三、楊自俠、四、高佩縈、成績二十八·五〇米、

八十米、一、高佩縈、二、勵融珍、三、李慧純、四、劉文貞、成績十三秒、

跳遠、一、楊自俊、二、高佩縈、三、李慧純、四、王恂、成績三·六五米、

三級跳遠、一、王志中、二、高佩縈、三、劉文貞、四、李慧純、成績八·三六米

立定跳遠、一、韓任孫、二、王志華、三、胡康華、成績一·九六米、至六時餘始閉會、尙有籃球比賽、定於本星期一三四三日、下午四時至六時、在扶輪學校舉行云、（完）

特一區公開籃球戰簡報

第一場爲紅星乙對十手、觀衆極多、戰鬥頗爲激烈、紅星乙以中將寇寶星最爲穩練、十手以張景安最爲出秀、結果以二十九比十六、十手敗紅星乙、

紅星甲與良友繼續比賽、紅隊連絡極佳、良友雖多名手、亦行不敵、結果以二十七比三十一、良友敗於紅星甲、

三場爲奮進對工商青年、奮進傳遞極佳、左鋒吳連及投籃尤準、工商隊負、多屬新進、故結果成五十比二十六、奮進勝利、

繼爲匯文對震遠、雙方實力、互相伯仲、惟震遠投籃欠準、故匯文得逞、結果成二十七與二十一之比、震遠敗績、

小消息

昨日下午三時、爲同門與競進補賽隊球之期、因同門隊未到、遂以棄權論、勝利歸諸競進云、

中華棒球隊、昨又以二十對八、大勝猶太隊、現決參加華北運動會、有本星期三成行說、

◀律師夏孫榆▶

精辦民刑行政各訴訟及華洋訴訟並非訴訟件事對於人權夙抱扶植主義貧者委託並可酌免公費寓河北三馬路樹德里三十八號電話北局五一三

金城銀行

總分行 天津 北平 上海 漢口 大連

股本 總額一千萬元 收足七百萬元

公積 共計二百〇五萬元

辦理各種銀行一切業務 兼收儲蓄存款

請買德國洋針

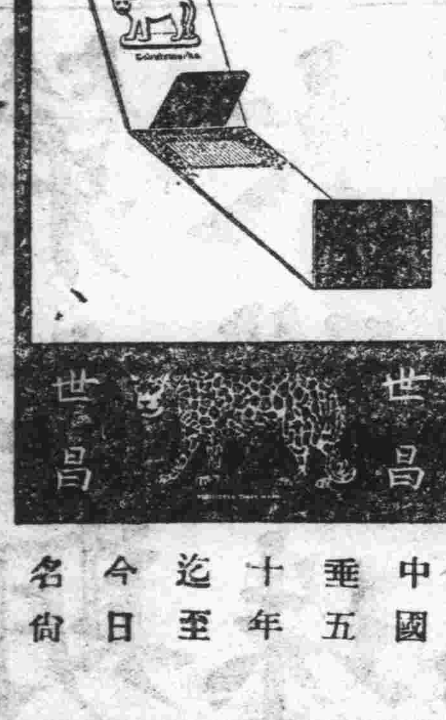

▲認明老牌▼

▲以防假冒▼

譽滿中國垂五十年迄至今日名尚不朽

他的父親說

鐵民能得康強活潑皆嬰孩自己藥片所賜也

很多父母因自己小兒瘦弱多病見了他人的兒女康強活潑不禁嘖嘖稱羨而必欲一知其何由、致此此姚仲華先生所以將其經驗發表而爲此等父母告也姚君係哈爾濱中國銀行行員他說「小兒鐵民因傷風發熱吐乳不眠如是經旬乃至皮黃骨瘦體量日輕延醫服藥都無效驗後從友人之勸投以嬰孩自己藥片病狀漸去不二旬完全告痊自後凡遇小孩泄瀉食積傷風咳嗽以及出牙各症輒投以此片而愈鐵民現年五歲能得體力強健精神活潑皆嬰孩自己藥片之賜也」嬰孩自己藥片係療治小兒腸胃病之和平而有特效之良藥各藥房均有出售或直向上海江西路六十號韋廉士醫生藥局函購每一瓶大洋六角每六瓶三元郵力在內

瘍醫大全

顧世澄所著之瘍醫大全可謂集外症治療之大成然其卷帙繁浩研究須時而且配製道地膏丹亦非易事若購備如意膏一盒實時不過數分耗資不過六角而足抵熟讀一部之瘍醫大全矣

如意膏清涼滋潤爲近世皮膚專藥之大成無論皮膚發炎潰爛或痛癢至如何地步一經敷用莫不立奏膚功 如尊處無從購買如意膏可寄郵票大洋六角至上海江西路六十號韋廉士醫生藥局原班郵奉一盒可也

眞正的家累

眞正的家累並不是像俗語說的「妻兒一担」乃是病妻弱兒湊成一担此種家累較諸開門七事煩重多多凡曾感受此種家累者每苦擺脫無從莫知所可此所以曾素梅夫君陳式金先生有感于韋廉士紅色補丸之獲助也 陳君原籍福建同安現任嗎吠呷泉發號職員彼之來書云「內子曾素梅想因家務煩勞以致胃納銳減頭痛腰疼面無血色肌膚瘦削疲弱不堪產後數月腿部腫漲而且經期不準白帶滴淋歷經醫治卒無大效後閱報知韋廉士紅色補丸可療斯疾乃試投之數瓶之後胃口頓好體量亦增續服數瓶諸症悉退經期準確體力增加現在不特內子精神飽滿百病俱無即小兒亦康強茁壯喜樂平安矣」

夫軟弱之父母難得康健之兒童理也亦勢也是故父母培一分之體力即兒童增一分之康健韋廉士紅色補丸補血强身之效原無性別之分故不特爲病妻弱兒之救星亦爲振作乾綱之良藥也

價目每一瓶洋一元五角 每六瓶洋八元 郵力在內

遠東總發行韋廉士醫生藥局 上海江西路六十號

凡經售西藥者均有出售 奉贈衛生小書「中國今日之所需者」如蒙片索詳示姓名住址當即郵奉不取分文